康德新聞 晚刊 七月廿一日發行
發行所 康德新聞社奉天支社

以物價問題爲中心 各顧問紛紛發宏論

經濟顧問會議於極圓滿中閉幕

二十日於總理官邸舉開之經濟顧問會議、政府側各有說明、各顧問亦對此率誠開陳意見、關於說明青木經濟部次長、披瀝『關於增產之遂行、謀生產物資之品質向上、乃極重要者、故擬對品質良好之物資生產者、與以獎勵金、對惡質之物資生產者、必加以制裁』之注目的意見、而各顧問之意見、有大村顧問、吉野顧問、岡田顧問、鮎川顧問等力言如左、

△岡田顧問　雖生產額與投下資本的比率問題、關於價格問題、然余以爲當價格對策之遂行、對於政府認爲必要之物資、採用兩重價格制度、概能收大效果、

△大村顧問　農業問題爲必須諸農村實態的正確調查、俾能實把握農業對策之根據、例如奉天省、配給物資之際、則人口增多、然課稅之賦課時與農產物之蒐貨時等則人口減少、故必須大事究明實態、又對於勞動者食糧確保之充分設施、乃爲謀生產能率向上所必須考慮者、

△吉野顧問　今後與農政策之動向如何？

△古海總務廳次長　從來之農業政策、乃服向一般農民普及近代的農業振興對策之方法、然就滿洲之現狀而言、不甚適當、而余之意向、以爲今後以局地的遂行、俾向全体波及好影響、如自興村對策、即基於該方針者、又關於農村振興之土農村金融機構、亦考慮適當之改善措置中、

△吉野顧問　關於產業開發、於其土地無根者、宛如無根之草、故考慮於今後之集團經濟計畫耕濟之階段上、有此國之生產物、其加工、其配給之一貫的產業建設之思想、如今日以第一主義、遂行馬鈴薯增產、正一好例、雖如日本之整備某種程度生產之體系、不能一概而言、然如滿洲國之完全遂行新開發、余以爲最必要且可能者、

△古海總務廳次長　如昔所述、滿洲亦大體思向該方面推出、

△岡田顧問　產業之開發、爲現在急遽必須者、然與永久的必須、有明確之區別、必須各講適當之施策、

△鮎川顧問　於大東亞戰下之今日、爲遂戰爭於勝利、必須積極的謀物資之增產、故余不言生產價格、恐爲價格所拘、現繼續開發之重工業部門、亦須積極的推進、不待言此並非謂輕視價格對策、

△武部長官　頃如所述、對學成果者、大事促進云云、更由古海總務廳次長、說明本年度物動計畫、及迄今實施之物價對策、尤其各顧問間特以物價問題爲中心、交換種種意見、於莫大收穫中、午後七時散會云、

維持現在物價

古海次長說明 政府之斷然施策

古海總務廳次長、於廿日在經濟顧問會議席上力說滿洲物價對策以財政、金融、價額、配給、勞務等各部門之綜合的對策之草稿而表示、一、無通貨膨脹之傾向、獨有滿貨緊縮之傾向、今後爲維持現狀政府將斷行決意、殊堪注目、茲將古海次長說明要旨誌之如下、

政府關于今後之物價對策使維持現在之物價之現狀、絕對不能昂騰、解消經濟界之現狀使物價昂騰之原因、亦無通貨膨脹之懸念、演成通貨緊縮之傾向、即本年度之財政、比較昨年度、不見增加、租稅之增徵自昨年度下期次降稍增、其貯蓄之獎勵國債之消化等亦逐次收良好成績、餘剩購買力之抑壓收莫大效果、一方中止不急不要事業、而振興生活必需物資增產對策、依價格取締之徹底配給機構之整備勞務管理之強化而行工資之適正化等、迄今收有相當之成績、故政府斷乎決意維持正確物價、活用經濟平衡資金殊堪期待云、

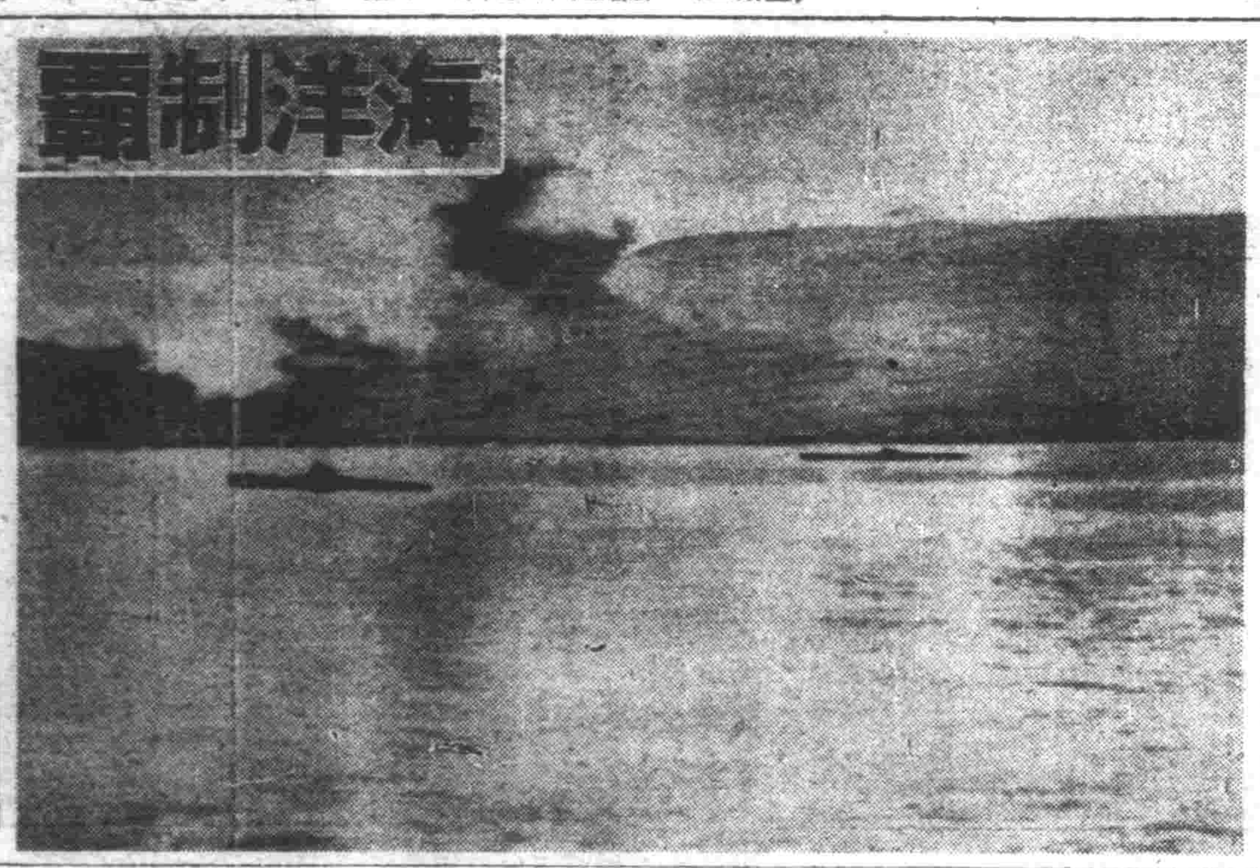

海洋制霸

(一)潛艇出動　此乃出基地而行之日本潛水艦雄姿、無航空部隊之與匿亦無水上艦艇之豪快、唯在深淺暗黑海底中於七個海如何索敵向何處進行？於某日某時、一艦落日紅照的南海之基地、無聞無送之際、不見一人觀送之影、對其長久忍苦之旅途、惟有祈其前途之多幸、且視其如巨鯨之堂堂雄姿、（海軍省許可濟第五七一號）

防衛國土不仰外力 英駐軍當速撤

甘地翁著論詆英國僞善

（圖甘地翁）

【維西二十日電】據哈瓦斯通信孟買電稱、甘地翁於十九日在晚鐘報、里巾報上發表論文如左、

『余屢次曾言、英軍容許要求而撤退印度、況且此等要求對英國名譽上並無何等損傷、如果法國被英國軍占領其國土則法國人應作何感想、吾等印度人亦同樣不喻英軍駐於我等之國土吾等爲防衛自國國土、故無聯合國軍駐於印度之必要、英軍果由印度撤退、吾等由是日豈不是以自己手防衛印度乎、即吾等以否抵抗主義而組織防衛印度也、試觀聯合軍駐留印度於現在制度之下果爲彼等有利、彼等羅莫大焉、受政府庇護之英國系諸新聞、亦旺持英國之據證、而反對吾等之運動、蓋此等印度之新聞之論調之意如果全不足用則大英帝國今次大戰無論是勝利或敗北、帝國主義者、死滅之運命必可改矣、嗚呼英帝國主義今對英國民只有百害並無一利耳、可見此等英國系帝國主義諸新聞有害於英國民矣、余確確祈求爲出帝國主義性格解放印度、拼命盡余全身之力』云、

不服從運動熱

將與英作正面衝突

【里斯本二十日電】以國民會議派運用委員會之獨立決議爲契機急再度昂揚之派長老甘地翁、二十日會見記者團席上、披瀝強硬之旨謂、英國若不應付印度側之要求、則將於預定八月七日舉開之會議派全印委員會終了後、於一、二週間內展開斷乎反英不服從運動之旨云、

英暫守沉默 苦策彈壓策

【柏林二十日電】據海洋通信古倫電傳達文克斯千吉每日新聞通信加爾各答情報稱、全印國民會議派巨頭甘地、闡明強硬決意謂英國若不應印度側之要求、則斷乎實行不服從運動、英印度政廳對此保守沈默而英國對于此亦不表明公式態度、只知事態急迫之英國側殖民地極爲猛烈、即當印度反英不服從運動開始以前、爲積取此運動之萌芽、而遂行必死之工作、故製作會議派首腦部及運動指導者之黑表、狂奔於防止新運動擴大云、

羅斯多佛危機當前

德主力進抵夏夫特伊地區

【里斯本二十日電】據倫敦情報稱、向羅斯多佛續行猛進擊中之索波克元帥麾下之德軍主力、二十日已殺到羅斯多佛北方六十公里夏夫特伊地區、赤軍不得已後退、今高加索北方唯一之羅斯多佛已陷於重大危機云、

戰車部隊急追敗敵

德渡頓河上流展開殲滅戰

【柏林二十日電】海洋通信報道軍司令部方面之情報傳達東部戰線之戰況如左、

一、南部戰線、德軍先鋒戰車部隊急追敗敵向重要丘陵地之線進出、
一、德軍快速部隊、由頓尼次河上流數處渡河、將敵集團包圍殲滅、
一、高羅尼斯地區、於數處遂行步兵及騎兵戰、德軍終告勝利、
一、德空軍於高羅西洛夫格勒地區襲擊赤軍裝甲列車、以低空爆擊將之擊碎、
一、德空軍部隊、炸碎架於頓河下流之數處大橋樑、
一、以是日戰鬪擊破之敵機達三十機、

△中部戰線

一、殘敵無意戰、擬撤退利遂行、德軍直衝赤軍之頑強抵抗與廣範圍之地雷原、續行殲滅戰、
一、赤軍雖試行必死之防戰、然歸失敗、爆擊護衛之德戰鬪機、擊墜包含加爾斯、阿爾紋型、哈里根型三機、艾阿可普拉型三機之敵機十七機、
一、列寧格勒地區、我軍砲陣對列寧格勒、市內之敵軍事施設加以猛烈砲火、又於喀琅斯塔得、擊砲擊敵船群云、

十九日之赤軍機關誌『赤星』憂慮南部戰局『南部戰線之赤軍現於重大危機、密列羅瓦地區之德軍獲得有力之基地、於南部戰線且全線急追赤軍、萬一德軍之作戰計畫如果成功、則蘇聯之危機、有增十倍之說』、

德軍攻擊熾烈

蘇自認南部臨危機

【里斯本二十日電】路透通信莫斯科特派員、關于以攻略斯達林格勒及羅斯多佛爲目指之德軍局型作戰逐次進行、南部戰線之赤軍今已現於重大危機一事、於十九日夜報告如下、現在羅斯多佛及斯達林格勒之德軍攻擊、毫不緩和、綜合諸情勢之德軍攻擊密列羅瓦後鋒先轉向南方、沿高羅尼斯羅斯多佛鐵道擴大戰果且德軍於密列羅瓦、東方地區集結陸空軍、努力補給戰車彈藥、一方逐次送出戰車部隊、急迫敗走之赤軍、而赤軍對此阻德軍進攻、目下展開大激戰南部戰線之危機蘇聯側亦確認、十九

空陸協力猛攻 德軍發表戰況

【柏林廿日電】德軍司令部二十日發表、

一、南部戰線德軍即開始急追向東方敗走之赤軍、
一、德空軍向羅斯多佛北方之赤軍部隊猛加爆擊、頓河河口赤軍輸送艦受潰滅的打擊、更得頓河灣曲地區上部隊作戰之協力通續爆擊潰走之赤軍、

一、赤軍於高羅尼斯區、欲攻擊德軍渡河點、經敵戰後、赤軍乃全面敗退、
一、莫斯科地區之德空軍不分晝夜徹底炸擊蘇聯之鐵道、輸送線、軍事要衝、

頓河盆地將全喪失

【里斯本二十日電】據路透通信莫斯科特派員、關于一部已渡頓河成功、羅斯多佛東方、德軍之羅斯多佛總攻擊勢、逐次完成中報道莫斯科情勢亦証明德軍在此方面、自夏期攻勢以來爲最大之重壓之事實、故頓盆地全域之喪失已迫於目睫、自認情勢窮迫云、

蘇聯發表戰況

【莫斯科二十日電】蘇聯情報局十九日夕發表、

一、十九日中赤軍在高羅尼斯地區及米列羅瓦南方與德軍展開激戰、
一、赤軍依命令撤至高洛夫格勒、

泰民祈日勝利

廣田大使談印象

【盤谷二十日電】廣田特派大使於十八日正午自盤谷出發赴避暑地、十八日午後六時歸盤谷、十九日早朝於泰國官邸招待、廣田大使談及泰國印象如左、

余於泰國之所感實有親日之好意者、進而言之日本與泰國之大東亞戰爭、泰國民族所懷、祈願日本之勝利、日本大、余已會見泰國首腦相親談、畢、首相鑾披汶元帥爲泰國之指導者、實爲傑出人物、令人欽佩之人物、

毀蘇機卅九

德空軍戰績

【柏林二十日電】據海洋通信報道十九日中之德空軍戰果如左、

德蘇戰線、德空軍十九日猛炸墨門斯科之港灣施設、並重要軍事目標、又強襲中部地區魏夫諾夫（莫斯科西南百九十公里）之飛行場使格納庫並兵舍多數發生大火災、更對羅斯多佛地區之交通線加以猛爆、十九日中於東部戰線、擊破蘇聯機三十九機、其大部分爲英美製者、埃及戰線、強襲艾爾阿拉民南部及東南部之英戰車集團、予以莫大損害、攻擊英本土之德空軍、急襲撒爾帛斯佛爾（倫敦東北三十公里）近傍之重要軍需工場、使發生大火災云、

德克總督等 親赴薩拉特

【西貢二十日電】因參加日安南經濟協定調印而居西貢之德克總督偕同保羅亞山基外交部長以下首腦部、於二十日早由西貢出發、赴達拉特云、

迫某地完成包圍戰

燕北勦共日滿軍協同猛進

【燕北前線高石戶倉二十日電】移於燕北八路軍第一期戰之日滿精銳諸部隊、勢如怒濤驟猛進、勦對壓縮包圍敵主力之鐵環於〇〇一帶、使敵無潰滅之機、自行動開始以來且十一日間、酷暑熱征服地形之惡條件、蹂躪敵得意之遁避戰術之將士之勞苦、非筆所能形容者、我方亦無一兵之損傷、故敵殲滅之時期迫在旦夕云、

轟炸浙閩要衝

龍泉浦城同遭巨彈

【廣東二十日電】據軍息、日本航空部隊於十八日早大舉爆炸浙江省龍泉（麗水西南百公里）予以彈、將此加以粉碎云、又更於同日急襲福建省浦城（龍泉西南方五十公里）對軍事施設投下巨彈、莫大損害、

德潛艇擊沉 美商船一隻

【柏林二十日電】據德軍報稱、德潛水艦於十九日在美國大西洋岸海上擊沉美中型商船一隻、該船正在滿載重要原料食材而赴美大西洋岸某港之途中而被擊沉者云、

日國力將益壯

英報論南方資源

【斯德哥爾摩二十日電】據倫敦來電稱、英週刊報觀察日本自由自在開發南方佔領地帶之資源益使國力充實之實情、與聯合國側只警告其要旨如左、

現在之聯合國側戰力、早已能使德國敗北、美英據此以壓倒的兵力開始東亞攻擊、惟此種戰法、乃遂行預料來年末以前德軍敗北之情形下者、若德來年末、德國之敗北不見實現、則東亞之危險狀態亦將深爲確固、據荷蘭專門家言明、日本有能給再開採油生產之工作機械的能力、且由於南方諸油田之確保、不但來年從遠充實其戰爭必需量、且產業必需量亦得充分、種種製油雖日本之建設需要長日月、今於內地之精製所精製之方法、然此種不便、將不久即可克服、如其日本於來年及半內獲得所需之煤油的完全必要量、又與煤油同爲日本獲得之原料資源處重要之一爲膠皮、日本今已佔領生產世界膠皮生產之九十%的地域、此外日本又有大量之米、紅茶、茶等入手、若日本目下作戰中之中國東南地區平定、則日本於此外將更有獲得軍需品生產上重要之錫、鎢、水鉛等之貴重金屬鑛、會、若日本對此等新資源不受何等阻碍、直前開發、日本國力之增強、實難知、故對於日本之抵抗力的粉碎、逐年增加困難云、

美上院議員談 第二戰線無望

【維西十九日電】哈瓦斯通信倫敦地莫亞電稱、美民主黨上院議員呆典哥斯於十九日關于開始第二戰線談話如下、

英美兩國之責任之軍事指導者一致希望開始歐洲第二戰線、然負荷此等大作戰之責任者、如果形成第二戰線、確信不能維持、最高軍司令部之意見如果第二戰線能維持時則英美兩國反覆敗戰、聯合國之地位現在愈加惡化、恢復軍需及裝備、需用長期間其間德國比從前更有自由之作戰、余如果不怕危險而行冒險雖有相當成功之可能性亦實屬無用云、

北非激戰

路透記者談

【里斯本廿日電】以十六日拂曉爲期移於總攻擊之德意軍於埃及防衛之關門阿拉敏北部及東南地區與英軍繼續激鬪五日強力之空軍與驅使縱橫之戰車之德意軍、漸次將英軍壓迫於東方中、二十日之戰鬪於熱風砂塵舞飛之中、兩軍相對至夕四時、此下、關於右者路透通信從軍記者誌之如下、廿日之戰鬪於沙漠熱風之中展開大戰、然德軍機械化部隊冒此惡條件對英軍加以攻擊、實行局部的戰鬪、空軍亦因此強風一時休止活動而休戰是日之戰鬪熾烈之日軍平過一日云、

盲

（20）

野鶴 作

嘍。他想到這裡，身上又有些發燒，立起身來大踏步向西而去，通過幾條暗街到了大馬路上，已有起早上站的空馬車了，於是他招呼一輛一直到潘公館來。

潘公館裡，依然是電火輝煌，摩同白晝，各屋裡大大小小不下五七驟局，麻將，紙牌，撲克，牌九。顯有湯有，其中賭徒資格最深錢注最大要算大客廳中的一驟牌九局了；十城銀行的總經理撰着臉鬼氣，臉着一對血眼正高座在上座，面前堆着一大堆紙幣了。白云飛一摸腰裡還有二三千元，最初幾百元的下注，天光微明推家的牌色漸漸倒霉，白云飛的票子快快輸到一萬了，他又摸索衣兜裡又搜出貳百元錢，他先點了點票子，眞看推家已經鋪開了，於是他毫不躊躇的，

「一萬元兩寳！」

卜的一聲一大把票子及分成二堆，在天門上全場驚奇的眼光，都集中在白雲飛的身上了正座正倒霉的十城銀行總經理，臉色也白了，瞪着血鮮的眼看了白雲飛一會兒忽然：

「白老弟，……」壓腿袋不，開喫的心，在衆賭徒一陣雜亂聲中，於是許多眼許多手許多嘴一齊都翻過來了；

「全喫！」

干城銀行的總經理，立時就春風滿面了，可憐白雲飛多日的奔忙，一夜的辛苦，一刹那間，都成泡影了，他一點不知起身來，但灰敗的臉上，依然保持英雄身份的苦笑。

十一

小劉的所以能很還興田小姐結婚者，不外乎三四十元傭土錢作原動力，在開物價暴騰的時期，就用三百幾十元的微欵，能中什麼用處，田小姐一双高跟鞋，一件旗袍，一件大衣，兩双襪子，早銷去十分之七，如果把他的兩套行李，兩個鐵箱，和神洲飯店的二泉酒飯錢等等都算上，則小劉又要搭上二百元以上的新債，

如果再在旅館住着，則小劉的經濟又有破產之虞，因此和新太太想辦折衝的結果，決定採取家庭合併制度了。

爲這事不知費了小劉多少唇舌和小心，終於得到新太太的通過了。

是一個黃道吉日的正午，今天小劉特特地請了一天假，僱了二輛馬車，連人帶傢具都載回公館來了。新太太一進門就向上屋走。

「不是那屋是東下屋！」

小劉有些發窘，同時老太和鄒賣小劉的妹妹弟弟也都出來了。七手八腳的望下搬着搬東西，似鋪鳳凰一樣棒進屋裡來。

今天的屋裡，比往常利落的多了，大有過年的風味，爐裡插着花月香，床上鋪着白炕單，大人孩子們都穿着整齊的衣服。

田小姐就坐之後，老婆婆先過上來，弟弟很一把扇子，

「這是你小叔子」老太太介紹說。

敏捷的打開一瓶汽水，剛倒在碗裡妹妹又搶着端上來。

「這是妹妹，」小劉介紹說。

「還是媽，」小劉又介紹一遍。其實在結婚那天乃是介紹過了嗎？恰如老太太也指點許可重覆兒子哉。

「這是……」

「她比你識數大，你就叫他姐姐吧！」小劉拐了一下子新太太的肩膀說。

「嗯！我年輕姐姐可要指教！」田小姐花樣行一禮之外特別客氣一句。一家人感覺的意料要落淚，老太太又推過兩個梨子來。

「來親熱罷！這也是媽大的姐姐把小脖一歪說。」

晚刊本六張

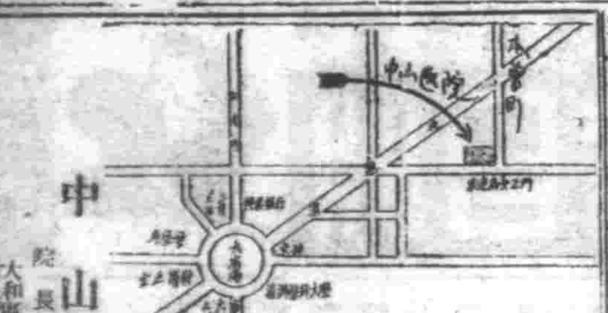

中山醫院
院長 張登才
大和區奉天市木曾町五番地 電話(2)七一四一番

感謝名醫
敝人曾患下胸百治不癒後經敝友介紹木曾町中山醫院調治不日全癒敝人爲感謝起見特此登報鳴謝
鳴謝人 劉耙明

深井吸水機
各種吸水機類 原動機（電氣） 土木礦山用諸機械 吸水機附屬品等
修理 並 安裝 包辦 鑿泉 設計 並 舖設 上水道鐵管工 監督 施工

出張所 大連 鞍山市二番町
工場 鞍山 奉天
合資會社 三德商會
大連市丹後町二番地 電話 (二)一五七三 (五)三三八番

建築家福音
文化瓦 此瓦形式尺寸與洋灰瓦一樣每間價錢較比他瓦相差無幾
大理石 此石可作市廳皮大小顏色隨意定購
花地磚 此磚有舖牆堂及舖月台兩種
水道管 此管由三寸至二尺五寸者俱備
外埠代理簡章索函即寄
奉天市大和區宮島町六番地
義合祥新興瓦石工廠 電話(三)三五〇四番

立本大旅社
客室寬濶 安全舒適 清潔衛生 招待慇勤
西式臉盆 電灯電扇 溫涼水道 電鈴暖氣

大連西崗新大街南首 電話 營業部 旅客部 (三)五三一一七 六〇一三

陳王家印 48 49 52
日本特產 水晶石圖章廉價出售
水晶石一寸二分三枝以上折扣一分 刻字金一個九角
日本甲府市 富士寶石商會 振替東京六九三五七番

訃聞
不孝男民等罪孽深重不自殞滅禍延顯考於陰曆七月十九日酉時壽終內寢享年四十有五不孝男等親視含殮即日遵禮成服謹擇於國曆七月二十四日領帖 二十五日發引
哀此訃聞
鼎惠懇辭
孤哀子 泣血稽顙
喪居奉天市瀋陽區大南街二段七十三號 胡同

國際劇場
今天【重逢】貢獻
公演日期 七月十八日至二十四日 七天
優待券末日有效
光明技術團
鬪牛 活牛上台 人牛角力 古今奇技 連日滿員 揚揚擁擠
同時電影 奈何天
七月廿日公演 續集 落花 王熙春主演

光陸 CAPITOL THEATRE
城內中街路南 電(四)三六三三
華新公司偵探鉅片 廿一日 廿二日 廿三日 廿四日
播音台大血案
徐華 龔秋霞 顧梅君 主演
下期 上海佳片 上下集 梅花落

亞洲電影院
小西關電車路 電(二)三七九一
十八日至廿四日 華華公司 時裝新片
歡喜冤家
劉瓊 主演
下期 三〇三大劫案

天光電影院
大西關五斗居 電(二)三二七八
廿一日 廿二日 廿三日 上海有聲 香艷巨片
一串珠
李紅 姜明 主演
下期 注意佳片

雲閣電影院
北市場 電(二)五三五九
十八日 十九日 二十日 廿一日 廿二日 廿三日 廿四日 七天
華華公司 新時代社會片
歡喜冤家
劉瓊 王慕萍 許良 殷秀岑 主演
下期 四郎探母

光明電影院
勸業商場內 電(四)三一八八
二十一日至二十二日公演
完全新版 宗教倫理藝術巨片
目蓮救母
陸露明 顧也魯 主演
下期予告 鐵窗紅淚

金城有聲電影院
五斗居胡同
二十日 二十一日 二十二日 藝華出品 宮闈歷史巨片
碧雲宮
李麗 范雪明 主演
下期預告 新華新出品 上集 双珠鳳

連日豪雨告水災

太子河波滔泛濫 大水浸入遼陽市

一本年自入夏以來、南滿一帶曾大苦無雨、是以官民頗現憂色、不意近數日來、忽大雨傾盆、竟連續數日、是以雖大旱已解、則水害之憂又至、茲本日接得遼陽消息謂、因連日豪雨、致太子河波滔見漲、大水泛濫、漫至遼陽市內、市縣公署聞警後、乃急遽總動員、首先緊閉城門、以防浸入全市、致於損害程度至現在判明者大體如次、水勢以新市街爲甚、滿系市民出名流甍、四名行方不明、倒壞房屋似有相當數目、市內興大坦老夫婦、生死不明再所落犬廿餘匹亦卅死未卜云、

樹立興亞教育大系

期大東亞青年團結

行政·政治·語言·科學等議案六十一件

東亞教育大會明日起開幕

【新京】東亞教育關係者會於一堂協議推進興亞教育方途之民生部主辦之建國十周年慶祝東亞教育大會推舉張國務總理爲總裁、於日滿兩國以及中華民國、泰國、安南等共榮圈各國之代表者、並來賓五百餘名出席之下、自二十二日起連三日間、以國都滿鐵厚生會館、協和會館、而在敷島高女（教育行政部會及言語教育部會）新京商業（政治教育部會及科學技術教育部會）西廣場在滿國民學校（初等教育部會）舉開、民生部於大和旅館前建設紀念塔同時並配布宣傳畫與進行出席者宿舍分配等諸般準備、（寫眞爲新京驛前之紀念塔）

開會議役員會 整理各國議案

當大會舉開之先主辦方面廿日午前九時、在民生部講堂舉開會議役員會由議長谷長以下各役員三十餘名出席、關於會議之運營方針議案整理、遂行種種協議結果、將各國提出之百六十九件之議案整理統合爲如左六十一件、各個決定發表者又各議案均爲即應現下東亞情勢之適切的議案、即對於會議之運營一萬全的方針、

教育行政部會

△以推進興亞教育行政爲前提、而確立教育理想、及排除教育行政組織作用中之非東亞的性格之件（東京女高師）

△『共榮圈內教育爲相互連絡而設置常設機關之件』（新京第二國高校、吉林師道大學、慶應大學）

△『留學生教師派遣及交換之件』（第一高校廣島文理大）中華

△中華民國共榮圈教育者之精…養成及施設之件（東京農業教育專門學校）

△一學生交驩之件』（新化省）又教科中華民國

政治教育部會

△『確立東亞共榮圈之教育指導理念之件』哈爾濱第一女子國民高等學校奉天省文教科、京都帝大、平壤、山平公立國民學校中華民國

△設置大東亞教育聯盟並共同研究機關之件』廣島高師、新京大和通國民優級學校、中華民國

△『大東亞共榮圈國民勤勞奉公制度之件』（三重高農）

△『確立大東亞共榮圈婦人教育指導理念之件』（大阪女專）

△『練成大東亞共榮圈之青少年並連絡提攜之件』（奉天城東國民優級學校三重縣萩原公民學校、天津日本國民學校、中華民國）

言語教育部

△『普及日本語之件』（東京外語、日拉歐高女、濱江省文教科、四平省、教育會、台北樹林國民學校、新京大經路國民學校、北安省綏化國民高校、民生部、中華民國）

△『日本語特殊問題之件』（奉天二中、高岡高商、光州師範）

△『特殊言語教育之件』（早稻田大學、北京師範民生部）

科學技術教育部會

△『工業教育及農業教育之件』（新京工大、京城礦山專門、岩手縣花卷農學校）

△『醫學教育之件』（昭和醫專、千葉醫大）

△『以生活爲中心關於科學教育之事件』（安東第二國民高校、日本女子大、中華民國）

△『振興科學技術教育之件』（桐生高校、北安省、克山國民高校、大阪府泥川工業學校、北京大學農學院、川崎市堀內國民學校、哈爾濱第一國民高校、東京高師、民生部）

初等教育部會

△『提唱東亞民族之特別教育之件』（茨城師範德島縣脇町國民學校、黑河縣瑷琿國民優級學校）

△『提唱東亞團體之訓練並以共同目標而設定之件』（山形縣村山農學校、哈爾濱新城國民優級學校京都府舞鶴市明倫國民學校新京長通路國民學校）

△『確立教育之根幹及其勤勞教育之件』（廣島縣中華民國、興安東省莫力達瓦旗布西國民優級學校、大連市早苗國民學校）

△『女子教育推進興亞教育之方策之件』（奈良女高師、吉林師道大學、宮城縣第一高女）

教師兵營生活出發時情形

軍官學校學生 舉行海水遊泳演習

【大連】滿洲國軍軍官各學校學生〇〇名、自本月十三日以來、於秋山少將指揮之下、在臨大連灣之楊樹屯海岸、開始游泳演習、於昨海之紀念日二十日鍛於灼人陽光下續行訓練、此等思念大東亞戰海之戰果、續行猛訓練之職員、早朝五時半起床後、即赴講堂、比告終朝之所有行事后則爲日常不變之体操、學課、並無一人落伍者、以下爲學生隊長秋山秀少將所談述之訓練狀況

今年帶有第三期與第四期學生、目的在藉此訓練、鍛練學生之身心、而排除對水之恐怖心、今眼見此猴軍之中堅者之非常熱心進步、實令我等頗有氣壯之感云、（寫眞爲快樂之海濱滯餐）

檢擧毒犯 搜出私土三兩

朝日區東亞街四段五十號院內住有名潘世英者、五十三歲、原籍新民縣三區大民屯人、久販私煙土、被朝日警察署刑事魏金珍偵知、於十八日晚七時、乘其不備、前往將其檢擧、當時由其住室內翻出私煙三兩、刻正詢問中云、

教師兵營生活訓練 已入北大營實施

奉天市協和青少年統監部爲實施夏季訓練之一、擬定教師、於兵營宿泊訓練、以資其認識時局、於此主旨之下、決定第一班四十二名自二十一日午前八時整列於統監部前、點呼氏名後、由九時半乘軍用貨車、於統監部田村氏、及市教育科江口氏引率、十時到北大營騎兵第三十九團入營、一行於該團隊接受訓練十日間、卅日退團云、

華北菜子 配入北滿

【新京】對於苦乏蔬菜用種子之北滿農民、其自華北所贈之者、誠爲滿華親善之表徵也、北滿之大都市海拉爾、由於人口之增加蔬菜之必要亦益呈增加、而從來之種子配給協會所配給之種子於呼倫貝爾即未能充分育成祇開花而不結實、故尋求適當之種子、最近於滿系農民間盛稱華北之種子、適於寒地且有莫大効果因此特別商賑、華北產的紅圓蘿蔔之本年度收穫種子百五十公斤擬定購入兼行配給、而此之成果、寒地農業即更於呼倫貝爾農業自配給種子上、予有一大示唆、頗惹各方面之注目云、

產業報道隊 來奉視察工廠

產業報道隊第二班及該視察團一行三十五名搭乘十九日午后二時五十六分抵達奉天之鳩號快車自熊岳城來奉矣、於二十日午前八時自舍出發、造兵、所、滿飛、滿洲汽車各工場視察於二十一日視察滿蒙毛織工場後預定於午後二時五十三分赴本溪云、

產業報道隊 第三班抵本溪

產業報道隊第三班於奉天之視察全日程已告終了由關東軍報道部報道班長齋藤少佐引率乘二十一日午後三時三十五分發列車赴本溪湖於該處地二泊以視察增產鋼鐵之本溪湖煤鐵窩原工場云、

股票行市

奉大滿取（前場）

場況 本日前場、並無何等刺激材料、商況不見伸展、買賣双方、具處於閑散之場面、開行時、新東股一三四圓八角、鐘紡股一五三圓、新鐘股一〇二圓、新船股九四圓一角、未見變化、下市時、新東股一三四圓四角、鐘紡股一五二圓七角、新鐘股一〇二圓二角、新船股九三圓七角、主力股及雜股、一齊低跌、

	開盤	收盤	大價	小價
滿取	四四〇	四四〇	四四〇	四四〇
新東	一三四八	一三四四	一三四九	一三四四
鐘紡	一五三〇	一五二七	一五三〇	一五二七
新鐘	一〇二四	一〇二二	一〇二七	一〇二二
滿業	[illegible]	[illegible]	[illegible]	[illegible]
全新	[illegible]	[illegible]	[illegible]	[illegible]
滿鐵	[illegible]	[illegible]	[illegible]	[illegible]
全新	[illegible]	[illegible]	[illegible]	[illegible]
營口紡	[illegible]	[illegible]	[illegible]	[illegible]
煙草	[illegible]	[illegible]	[illegible]	[illegible]
滿煙	七〇〇	六九九	七〇〇	六九九
東…	[illegible]	[illegible]	[illegible]	[illegible]
電業	[illegible]	[illegible]	[illegible]	[illegible]
全新	[illegible]	[illegible]	[illegible]	[illegible]
新銀	[illegible]	[illegible]	[illegible]	[illegible]
商銀	[illegible]	[illegible]	[illegible]	[illegible]
新船	[illegible]	[illegible]	[illegible]	[illegible]
五品	[illegible]	[illegible]	[illegible]	[illegible]
陸材	[illegible]	[illegible]	[illegible]	[illegible]
鐵…	[illegible]	[illegible]	[illegible]	[illegible]
南新	[illegible]	[illegible]	[illegible]	[illegible]
大新	[illegible]	[illegible]	[illegible]	[illegible]
興…	[illegible]	[illegible]	[illegible]	[illegible]

東京短期（前場）

	開盤	收盤	大價	小價
新東	[illegible]	[illegible]	[illegible]	[illegible]
郵船	[illegible]	[illegible]	[illegible]	[illegible]
全新	[illegible]	[illegible]	[illegible]	[illegible]
鐘紡	[illegible]	[illegible]	[illegible]	[illegible]
新鐘	[illegible]	[illegible]	[illegible]	[illegible]
帝人新	[illegible]	[illegible]	[illegible]	[illegible]
本新	[illegible]	[illegible]	[illegible]	[illegible]
鋼管	[illegible]	[illegible]	[illegible]	[illegible]
日石	[illegible]	[illegible]	[illegible]	[illegible]
滿鐵	[illegible]	[illegible]	[illegible]	[illegible]
重工	[illegible]	[illegible]	[illegible]	[illegible]
日蓄	[illegible]	[illegible]	[illegible]	[illegible]
水產	[illegible]	[illegible]	[illegible]	[illegible]
滿業	[illegible]	[illegible]	[illegible]	[illegible]
鐘紡	[illegible]	[illegible]	[illegible]	[illegible]
新鐘	[illegible]	[illegible]	[illegible]	[illegible]
郵航	[illegible]	[illegible]	[illegible]	[illegible]
全新	[illegible]	[illegible]	[illegible]	[illegible]
商船	[illegible]	[illegible]	[illegible]	[illegible]
帝人新	[illegible]	[illegible]	[illegible]	[illegible]
日蓄	[illegible]	[illegible]	[illegible]	[illegible]
日石	[illegible]	[illegible]	[illegible]	[illegible]
鋼管	[illegible]	[illegible]	[illegible]	[illegible]
滿業	[illegible]	[illegible]	[illegible]	[illegible]
滿鐵	[illegible]	[illegible]	[illegible]	[illegible]
同新	[illegible]	[illegible]	[illegible]	[illegible]
大機	[illegible]	[illegible]	[illegible]	[illegible]
同新	[illegible]	[illegible]	[illegible]	[illegible]
電業	[illegible]	[illegible]	[illegible]	[illegible]
全新	[illegible]	[illegible]	[illegible]	[illegible]
瓦斯	[illegible]	[illegible]	[illegible]	[illegible]
滿化	[illegible]	[illegible]	[illegible]	[illegible]
土木	[illegible]	[illegible]	[illegible]	[illegible]

國債行市

廿一日

銘柄（額面百圓包括經過利息）		
第一次四厘公債	[illegible]	[illegible]
第二次	[illegible]	[illegible]
第三次	[illegible]	[illegible]
第五次	[illegible]	[illegible]
第六次	[illegible]	[illegible]
第九次	[illegible]	[illegible]
第十次	[illegible]	[illegible]
第十一次	[illegible]	[illegible]
第十二次	[illegible]	[illegible]
第十三次	[illegible]	[illegible]
第十四次	[illegible]	[illegible]
第十五次	[illegible]	[illegible]
第十六次	[illegible]	[illegible]
第十七次	[illegible]	[illegible]
第十八次	[illegible]	[illegible]
第十九次	[illegible]	[illegible]
第二十次	[illegible]	[illegible]

安東市況（前場）

	開盤	收盤	大價	小價
滿取	[illegible]	[illegible]	[illegible]	[illegible]
滿業	[illegible]	[illegible]	[illegible]	[illegible]
新東	[illegible]	[illegible]	[illegible]	[illegible]
朝新	[illegible]	[illegible]	[illegible]	[illegible]
新鐘	[illegible]	[illegible]	[illegible]	[illegible]
滿鐵	[illegible]	[illegible]	[illegible]	[illegible]
電業	[illegible]	[illegible]	[illegible]	[illegible]
同新	[illegible]	[illegible]	[illegible]	[illegible]
營口紡	[illegible]	[illegible]	[illegible]	[illegible]
煙草	[illegible]	[illegible]	[illegible]	[illegible]
滿煙	[illegible]	[illegible]	[illegible]	[illegible]
東煙	[illegible]	[illegible]	[illegible]	[illegible]

哈爾濱市況（前場）

	開盤	收盤	大價	小價
滿取	[illegible]	[illegible]	[illegible]	[illegible]
新東	[illegible]	[illegible]	[illegible]	[illegible]
滿業	[illegible]	[illegible]	[illegible]	[illegible]
新鐘	[illegible]	[illegible]	[illegible]	[illegible]
滿鐵	[illegible]	[illegible]	[illegible]	[illegible]
電業	[illegible]	[illegible]	[illegible]	[illegible]
全新	[illegible]	[illegible]	[illegible]	[illegible]
大新	[illegible]	[illegible]	[illegible]	[illegible]
興…	[illegible]	[illegible]	[illegible]	[illegible]

大連市況（前場）

	開盤	收盤	大價	小價
五品	[illegible]	[illegible]	[illegible]	[illegible]
滿取	[illegible]	[illegible]	[illegible]	[illegible]
大新	[illegible]	[illegible]	[illegible]	[illegible]
新東	[illegible]	[illegible]	[illegible]	[illegible]
鐘紡	[illegible]	[illegible]	[illegible]	[illegible]
新鐘	[illegible]	[illegible]	[illegible]	[illegible]
郵航	[illegible]	[illegible]	[illegible]	[illegible]
全新	[illegible]	[illegible]	[illegible]	[illegible]
商船	[illegible]	[illegible]	[illegible]	[illegible]

戰爭與婦女

劉之靈

在我國的古訓上、國之興亡、匹夫有責。由這一點看來、國民怕甚麼。當然是勇猛了！但是在另一面來看、如鄉里的諺句、什麼天塌大家死啦！車到山前必有路啦！這種消極的、病態的論調、在人類進化的途上、是徒底產生惑的。病態的甚者、尤是以婦女爲甚。傳統的思想、風俗、婦女只知深居閨閣、講三從四德、懦弱、服從、甚至淺於水準線外的服從、懦弱！

戰爭這是多麼驚心的啊！所以用不消極、用不着偏弱、那裏了自衛而前努力、還不如講和平服從些吧！由於這樣的教育、以至於落後在東亞的努力、漸次擴大、在忍無可忍的場合下、於開始戰爭、但是所參加戰鬪、就該一致協力、關於槍後的重責、而總以婦女論事、試看爲外國婦女奉仕的精神。

一、德國。在歐戰開始、男子即在前線活動、所以關於耕種收割、以及商店的職員等、大部由女人擔任同時又組成『槍後服務團』輪流工作。（中堅的青年女人）致於年老的女人、作育兒、家事等工作。

一、意國。也同樣的操作後線工作、如電車的司機者、及商店的職員、航空的職員、都直接間接的爲國家效勞。

一、日本親邦婦女的奉仕精神、更超出於歐洲人以上、如組織的國防婦人會。傷病兵慰問團体、勞動、獻金等工作、任勞的去作、除此而外、即丈夫出征、她們對於家庭的經營、無論耕田、商店、都是仍然如故、更有社會的活動者、如女子青年團、及航空救護員、鐵路的查票員、致於管軍事及各機關的職員、更是異常的活躍的、諸之、到處都可以說看見日本婦女對於戰爭的熱心援助、直接給戰士一種力量、所以在大東亞的戰爭、節節勝利。

實例所見的諜報戰

日本無敵艦隊司令長官山本五十六大將、給予訓示他的部下說過、『有酒癖的人、不妨飲酒。然而最忌諱的是。在酒席上。放言高論。這不特或談及到公務上去。這不特讓人家偷聽。而且也是貽誤國事之甚。』請看。這幾句名言。不僅爲前方將士的座右銘。也是槍後國民必須服從的防諜訓。

△間諜來自太空

『俺是軍人。俺願意以軍人的立場。來說一說間諜來自太空。』豫備海軍中將近藤英次郎氏。在七月十三日起頁全國一齊舉行之九州地方講演們。曾說出這幾句話。呵。這個是名言。

△倉皇失措的敵將金梅爾

當去年十二月八日大東亞戰爭伊始。夏威夷港突然受了日本海軍航空隊強襲以後。美國太平洋艦隊司令長官敗將金梅爾。致電於本國政府的電文曰。『方今日本海軍飛行機來襲。我國艦隊。多被爆擊雷擊。惟此非演習也。』那時候的電文。並不曾用暗碼拍發而是用平常文字拍發的第一報。瞧。竟把重大的一報。用普通電碼拍出。該多末可笑。足見他已嚇掉魂魄。纔幹如此拙笨的事。

關於軍事行動狀況等。世界各國。爲了防備間諜。都用暗碼拍電。而最近科學進步。還恐怕簡單的暗號。被敵國聽取。不轉瞬間。敵方就到明了暗號的內容。不特對於作戰、等。予以極大障害。而且暴露了國內情。還受不慮的慘敗。像這樣的事。很多很多。即知這一次美國被敵國乘機撕下陰謀。該如何極力破飾日本攻擊夏威夷的被害。嚴使國民與論。奔向戰爭。可是。司令長官却這樣地洩漏了國家的機密。足見美國國民如何缺欠防諜意識了。美國敗了。顯然在這們證明出來。

△老蔣的電報

最近無線電發達。給予人類發達上以大福音。反之。對於間諜。在察知軍事政治經濟等一切敵國內情上。頗有裨利用處。絕對手段的惡險。像金梅爾那瞞的明碼拍電使全世界軍事專門家失笑不已。我們因而想到事變的時候。蔣介石的暗碼電報。被日本軍所得。展開非常有利的作戰。當昭和十三年夏季。攻略田家鎮的時候。日本軍對於蔣敵的動靜。非常努力。但終不明白實況。正好那時節。日本潮部隊。得到了重慶側的暗碼無線電。是蔣介石致總指揮官李延年的激勵文。『田家鎮之守。關係中國存亡！』從而日本軍得以事前知道敵方是司令官李延年。爲了中國存亡。頑強抵抗。所以。日本軍衝敵之虛。使戰局有利進展。這就是『間諜來自太空』的一例。國民總得知道。彼此双方在大空裡。不斷的展開着諜報戰。

△間諜也在拉圾箱中

再說一樁事。我們在平日私生活裡。總得細心的注意。昭和十一年的上海。正當着中日事變將發之前。極端劇烈地展開了國際都市特有的間諜戰及一切諜略。那時節。有一個中國人。每天到日本陸戰隊司令部來收拾塵芥。誰也不注意他。其後。那傢伙在某一天到碇泊港灣的商船上去拾取塵芥。很鄭重的拾撿那紙片。引起傍人注起意來。盤詰之下。纔知道是重慶方面的間諜。想從棄拾的紙屑裡。探知日本艦隊狀況。海運的輸送能力。但終於事先逮捕了。而間諜之手。竟報佈、到處芥蒂。美國新聞社對於報紙記事、尤其國內記事、常變漲枝潑葉、國增人興味、可是不加小心之間便爲某國的間諜所乘。知道美國人不但不適於乘潛水艦、而且在精神上缺欠軍人魂、美國本國的宣傳機關、竟還把本國軍人的無價情形、告知他國、美國在夏威夷受攻擊、菲律賓受攻略時、都望望敗退、不足證明了水兵罷工的醜態嗎？

迄今所談的、以大体都是說、間諜的活動如何活潑。總而言之、隔牆耳有耳、窗外豈無人。希望各自明白防諜意義之後、去應付目不能見的敵人吧。

家庭與趣味

有益於眼睛嗎？ 養目鏡

吾國人素喜歡養目鏡。意謂可以保護眼睛。免生目疾。此類鏡片。多以水晶製之。尤以濃茶鏡爲貴。其純潔無瑕者。售價昂貴若以科學。眼光檢討。此類鏡實無養目之功。喜因水晶乃係石質。其傳熱較玻璃甚速。戴之微覺涼爽。故人喜用之。究竟無益於目。至其缺點對有數鏡水晶質堅。用新式磨鏡器頗難研磨。勢必仍用舊法磨製。表面往往不平。度數亦難準確。戴於目上。光線不易集中。視物更覺費力。況水晶能透進日光之紫外線。故於眼睛視網膜大有妨礙。故白色水晶鏡不但不能養目。反有害於目。至茶晶等鏡則因其含有色澤。能遮蔽紫外線。對於人眼。尚無妨碍。然亦不見有何益處。若以爲戴茶晶鏡。就屬於墨鏡。還可保全目力。

按眼鏡之功用。分爲數種。一爲保護目力。一爲矯正視線。例如風鏡。藉擋塵土。色彩以藏光。夏天有眼疾者。可以戴之。用以矯正目力。乃眼鏡眞實之功用也。

組字【女運動家】 本圖是張鍵翅先生用「國民健康週間」六字組成的

婦女的儀節談

（萍）

近代的女子交際日廣。因之與人敘談的時機。亦隨之增多。無論是朋友見面。或友誼的聯絡聚晤。都須與人交接言談。在這時言談的儀節。無形中便成爲一種重要的事。往往事情的成敗。交誼的親疏。都可由言談儀節的高下而轉移。一個人的品行優劣。個性如何。也在這時流露出來。同時別人對於自己的評價。也由此顯示出來。由此可見儀節的關係。是能影響個人一切。豈可忽視？

按一般情形講來。婦女言談間。應該注意下列幾點。

應該戒忌的

（一）刺刺不休。嘮叨不已。使別人無插嘴餘地。（二）閉口不言。默不作聲。（三）使對方說到無話可說。（三）在別人之前。兩人專談彼知的事情。使別人枯坐無味之感。（五）別人交談未畢。或一人正在敘述某事。引人入勝的時候。忽然插以交頭接耳。使其餘的人有被見外之感。（四）賓客滿坐的時候。交它言。使別人掃興。（六）作欠伸。吐痰。挖耳。挖鼻。剔牙。撫弄等等的舉動。使別人看見不愉快。（七）搖頭擺腦。勾肩搭背。或者口出穢言。令人掩耳。（八）擠眉弄眼。狀於輕浮。

應該遵守的事是

（一）態度從容端正。在尊長面前有恭敬的態度。在至戚好友面前。有誠懇的態度。在男子面前。有端莊的態度。（二）隱人之短。揚人之長。使對方感到愉快。（三）聽人長談。隨時答以一字或一短句。表示體會的意思。（四）談吐明晰適當。而又溫和婉轉。（五）就對方的所知。所能。所喜而爲他或她談論問題。使有所得。（六）應該善爲誘導。給他說話的資料。使他不至默坐無言。（七）對於比較不熟的人。客在談天而引起爭執者。宜加以排解。（八）對於忙中來訪的人。遠道來訪的人。要來訪的人。都應當禮謝。（完）

銀訊

今評「風塵三俠」

司會。海波 記錄。晶波 批評者。李玲。拂風 塵沙。（省略）隱論

海波。借着禮拜的機會。請大家來談談風塵三俠這部影片吧。

李玲。風塵三俠是唐朝時候的事情、諸位都看過『說唐全傳』。風塵三俠是其中的一小段的故事不過有的地方、和書不相同了。也許是編劇先生給改了。

拂風。這片子是上海藝華公司出品的。『風塵三俠』比較其他古裝片子。是失敗了！

隱論。是的！王元龍在這片子里。演技。台詞。和下旗的鱉子。就能一下打死人？但是豈有彩理。

塵沙。聽猴（韓蘭根）用會起武術來？

隱論。我看這部片子里、沒一幕能驚人。中國電影老是像這樣的下去。可以說決沒有發展的期望。

海波。現在談談演員吧。拂風演員的台詞沒有看一個說的流俐。

李玲。王元龍。韓蘭根。關宏達。鄭重。余琳。他們在這片子里。純是要寶不過。鄭重。余琳。比他們稍強一些。這部片子連五毛也不值。以後像這樣片子少來。

一同。同感。同感。晶波（於七月十三日夜於東…）

李玲。依我個人來看。這片子里有的地方很唐突張出塵（余琳飾）本來是一個柔弱無能的女子。怎麼居然就會起武術來？

塵沙。担任錄音的這位先生。大概在錄音當時。睡覺了吧？不然。演員發出來的聲音。爲什麼不眞？或許是『光陸』的發音機不好？

海波。好啦。現在我們再談談劇情。有沒有唐突的地方。

拂風。『楚霸王』『忠義千秋』相比較。差的太多啦！

保健講座

長壽新法（上）

（劉哲蒼）

延年益壽。人之同欲。秦始皇入蓬萊以求仙漢武帝禮方士爲上賓。皆欲求不死之藥。享長生之樂。降及後世。或餌丹汞。或餌金石。求壽未得。而遭殞殂者。比比也。夫上古之人。克終天年。壽多逾百。自文明日進。體質轉弱。享古稀之年。免夭亡之患者甚少。闕也。蓋不知保健之法人體之衛道。攝其飲食。節其私慾。不戕賊不助長。則長壽可期。烏用求仙服藥乎。爰輯漢西保身長壽之說。擬延壽新法二十條世人果能做而行之必獲長壽之效矣。

（一）勵行睡眠每夜八小時。

（二）睡時宜常在下。

（三）切不可受感冒。寢室須有小窗。要開勿關。

（四）臥床不可貼牆。（火炕宜改良或廢除）

（五）沐浴之水不可過熱。

（六）早飯前與運動。食有定時。切忌間食。

（七）食宜要少。調理要甘。食時細細咀嚼。忌暴食。

廣告

敏郎サン オ前ノ氣持ハ充分判ッタ心配シナイデ安心シテスグ歸レ 母

沙眼!!! 爲前途幸福考投預防計即購用沙眼專門藥 明目奇效丹

顆粒性沙眼 結膜充血流淚 乳頭性沙眼 瀰漫攝擾畏光 瀰漫性沙眼 睫毛倒刺翳膜 視合併症 角膜潰瘍雲翳 （藥價）上藥洗藥共五角 各地藥房均有代售 注意：函購外埠郵費貳角 務須附誌郵票 奉天小西街三段三號 盛陽郵局私書函第四號 總發行 顯堀藥房

內科小兒科產婦人科及其他一切 郭氏醫院 入院隨意 院長郭文高 電四一二六 產婦人科有女醫師郭李松林擔任 地址奉天城內鐘樓南明湖春飯店東鄰

歡迎主顧 大連 中央旅館 優待團体 大連驛西鄰・電話三二八三九

歡迎主顧 大連 裕和旅館 優待團体 東鄉町十五番地・電二三八九一

註冊商標 協和 預備家庭的福音 造成自体的健康 協和藥

專治 胃弱、消化不良 頭暈目眩、車船迷暈、酒醉煙餘眼之有効 解熱散

專治 時行眼病、砂眼 上火眼、眼珠黏污 爛眼邊兒、花眼 揉眼、血斑眼 乏傷眼、雀矇眼 把乾淨指頭可抹上眼胞邊兒此藥 眼藥

專治 感冒、頭痛 惡寒神經痛 熱性諸症、

總批發處 協和製藥株式會社 奉天市大西邊門外路北大街五〇 電話（2）三三三番 振替口座奉天二二九二番 本社 日本奈良縣御所町

痰喘咳嗽一服除根

本藥治無論如何難症之痰喘咳嗽、亦必使其除根、誠名藥也。原料係以高貴藥材所配製、基於學理、以東西兩洋醫術之最高技術、而精製綜合之藥也、故不特苦於長年慢性痰喘咳嗽等病者、服之自奏神效、即急性之目下患病中者、祈購買服用一服立刻便可除根、使咽喉轉佳、其藥陶陶、而本藥治療時、決無變成肺炎、肋膜炎、肺結核等惡症之虞、是以博得佳譽、

註冊商標 龍角散

龍角散最爲補益良藥質之配劑故雖少量亦奏效果且香味尤非常爽快故雖病人幼童婦女之人亦極樂服用也。

患左列病人者、卽祈服用之

龍角散適應病症

（痰咳）凡痰咳不化咳逆不止之人
（痰喘）凡痰喘氣痛呼吸困難之人
（咽喉）凡咳嗽聲嗄不能安眠之人
（流感）凡因流行感冒患咳症之人
（肺病）凡肺患者咳嗽無力之人
（帶血）凡痰有血絲時帶血痰之人
（失音）凡發音嘶啞咽喉用之人
（老人）凡老者咳嗽之痰多咳嗽
（小兒）凡小兒之痰咳及百日咳

又去相呼吸器官疾患之痰咳嗽、不能巧妙根治、無論何種之難症、若能繼續服用二三日間、必能奏效、而去痰鎮咳之藥 顯云。

藥價 四日分三十錢 八日分六十錢 十八日分一圓二十五錢 四十八日分二圓五十錢 六十五日分三圓七十錢

全國藥房皆有出售 總舖 東京市神田區豐島町 株式會社 藤井得三郎商店

盛京時報
晨刊
晚晨刊一大張半
康德新聞社奉天支社

滿洲一山證券株式會社
張漢傑
奉天市浪速通三二番地
電話(2)五四七番

論說

節約報國

處非常時下之國民。報國志願。當爲人人所同具。惟或有不知如何報國者。推其意以爲非衝鋒陷陣不足以言報國。非執干戈以衛社稷不足以言報國。其實誤矣。蓋報國非一端。忠誠所至。隨在可以報國。如資財報國。職業報國。藝術報國。技能報國。皆各視其人之地位而異。然其報國之心。則固初無二致。居今日最適切最普遍之報國。殆莫如儲蓄報國。而吾乃不揣提倡節約報國者。因須有資財方可儲蓄。儲蓄之範圍尙狹。由節約以從事於儲蓄。儲蓄之範圍。自能與日俱進。所謂作始也簡。將畢也鉅。國家永久之富力。全繫於國民富力之涵養而日見其充裕也。

況節約是人生分內事。自官公吏以至於庶人。豈是皆當以節約爲本。則起居飲食車馬服用之費。在在知所撙節。決不肯妄費分文。古人量入爲出。原是節約之常規。積日累月。縱不能家資鉅萬。亦要終可漸臻於裕如。若不知節約。則所入本爲有限之金錢。除正當支出而外。隨便消耗。自然於不知不覺中罄其所有。即平時幸免斷炊。一旦遇疾病婚喪不得已之經費時。勢必致典當借貸以度日。何如逐日節約。從事儲蓄。不特國力足以富厚。而自身亦足以備緩急矣。

論節約兩字之意義。節者節其用度。約者不流於奢侈。換言之。即儉樸是也。方今競尙奢靡。一飯百金。一擲千元。踰多闊綽。彷彿視金錢爲無足重輕。問其人固有百萬家私乎。無有也。不過以暴利之所得。視儻來者如糞土。任情揮霍。無所顧惜。對於公義之所在。反不肯稍破慳囊。復遑問其有報國之志願。古人所謂國奢示儉。士大夫及社會有識人士。正宜著意經營。藉圖挽救。且節約非吝嗇之謂。節其所當節。約其所當約。原屬處身立世之大道。舉其節約之資財。相互儲蓄報國。爲數之鉅。當不必獎勵勸勉。而逾越儲蓄定額。有必然者。

或曰。予既主張儲蓄報國。與其由節約而儲蓄。何如號令年來之暴發戶。設法勸捐。將其逐日浪費之金錢。勸其撥款儲蓄報國。既可保持其富。且可博報國之美名。人孰無良。應知共勉。以彼擁現有之資富以從事於儲蓄。比較大多數國民由節約以相儲蓄。豈不事半而功倍。然吾以爲此係一時之性質。就令感而興起。終不敵人人節約儲蓄之有恆久性。諺曰。「大富由天。小富靠勤儉。」世俗究竟由勤儉起家者多。可知經節約而來之儲蓄。不特普遍。而其報國心之眞摯。必有不可同日而語者矣。

吾是以提倡節約報國。因各個人知節約。則社會無虞民。藏富於民而國自富。節約者。儲蓄之漸也。倘不知何者爲節約。此其人必無儲蓄性。更不足與言報國矣。儲蓄報國者。原不過集合民間四散之游資。以經營國家開發有利之事業。儲蓄愈多。斯國家之富源愈啓。而一家富力之厚薄。全在一家節約儲蓄之多寡。故儲蓄雖云報國。須知儲蓄實所以保家。强國富家之基本在儲蓄。而儲蓄。當從節約始。愴後國民。盍共勉旃。

莫斯科北巨彈橫飛
德軍猛撲加里寧戰線

【里斯本廿日電】據莫斯科廣訊、在莫斯科西北方加里寧戰線與若干地區、德軍猛撲蘇聯軍防衛陣地、開始猛攻、蘇聯兩軍之間、展開激戰。

摧鋒毀塹德軍急進
羅斯多佛正面防衛瓦解冰消

【里斯本二十日電】綜合諸情報以羅斯多佛北方五十公里及至百公里地域區隔將向爾典耶洛夫斯基爲中心、目下展開激戰蘇聯側以數線構築陣地、試以抗戰德軍隨處突破此抵抗線、向羅斯多佛南方、而邁進、德軍之進擊已至羅斯多佛中間地區一方齊莫欣哥之帥急強化羅斯多佛附近之防禦陣地、同時於該方面結集大軍由羅斯多佛至斯達林格勒之頓防備線、集結百萬之赤軍告終、然羅斯多佛前面之防備難免有逐次崩潰之事實莫斯科情報稱、南部地區之赤軍受德軍之軍壓、更不得已放棄陣地、其他情報又證明德軍於後退之赤軍側背加強以力突進、

【里斯本二十日電】德蘇戰線、以羅斯多佛之攻略戰、漸達於最高潮調、目下德蘇兩軍均急遽移動戰場爲備羅斯多佛正面決戰、及確保作戰的要點、而續行必死的努力、德軍令繼續頓盆地全域、將赤軍向南方驅迫、而對急行退却之赤軍部隊、繼續驅逐戰車及急降下爆擊機、反覆攻擊、更利用落下傘部隊、阻止赤軍退路、之使其主力陷於潰亂狀態、他方據莫斯科情報稱、齊莫欣哥軍之主力陸續向羅斯多佛方面後退云云、而赤軍之後衛部隊爲掩護主力之退却、冒瀆德軍進攻之銳鋒、續行悲壯之抵抗、空軍部隊亦得美國機之應援、爲掩護退却繼續苦鬪中云云、

今將戰況仔細檢討視之、赤軍服與去年德蘇戰當時完全不同之戰法、素此次之夏期攻勢、不顧從來之損害、避免迄最後之頑強抵抗與德軍之包圍殲滅、同務使主力務必無傷逐次後退、企圖於地形的條件與防衛施設之完備線、與德軍一戰、故此將至之羅斯多佛攻略戰、比去年之德軍攻略同市完全趣、波及南部戰線全局之意義可視爲决定的云、

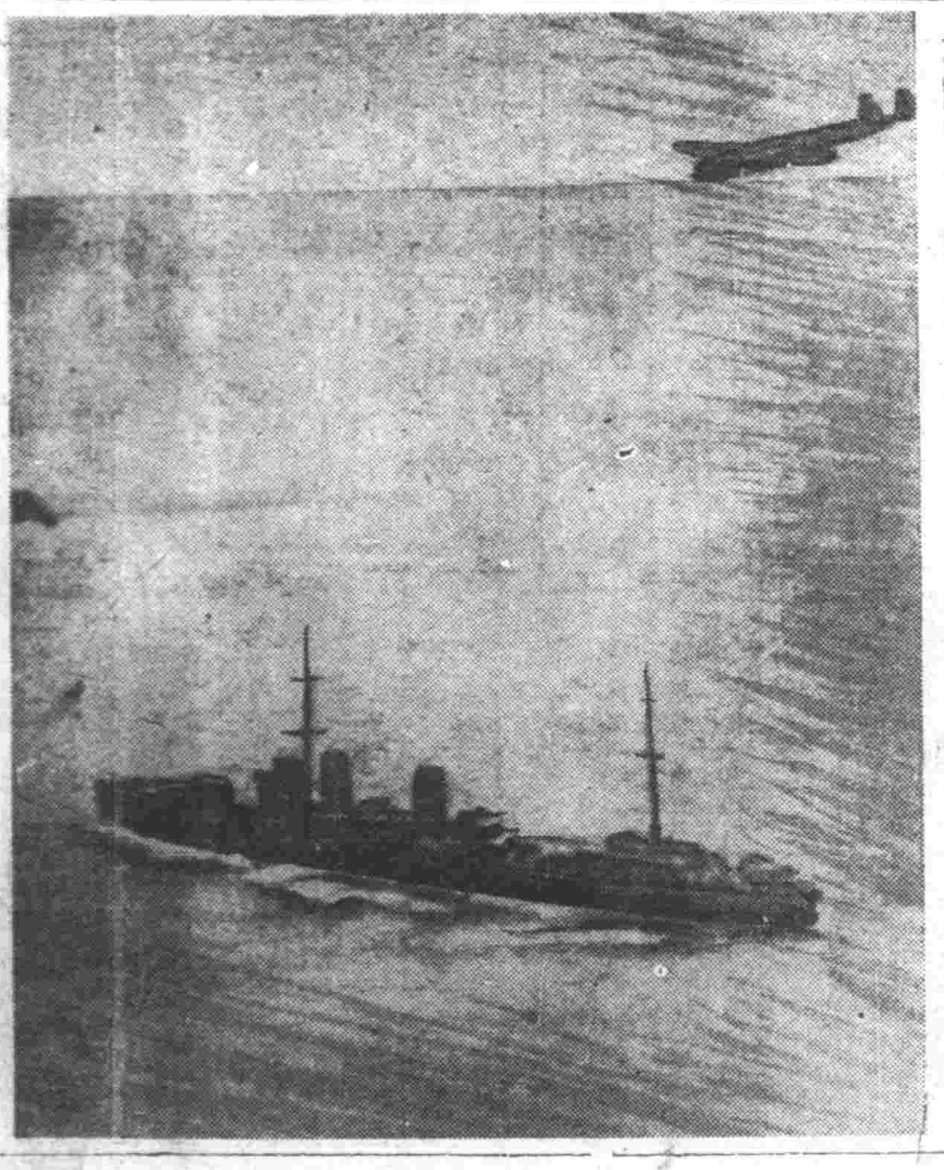

在印度洋上協助日艦隊之海軍機勇姿 (日海軍省許可濟第五七一號、日野海軍報道班員攝影)

援助無用
蘇聯危機難挽

【里斯本二十日電】據海洋通信斯德哥爾摩電稱、東部戰線之德軍壓倒的優勢、對托莫大希望於蘇聯軍抵抗之美國朝野、予以深刻之失望、今焦慮之氣氛、已瀰漫於美國之內、據十九日之紐約赫拉爾得報知新聞、報道有「德蘇戰局、刻刻對蘇聯不利」以警告美國民、須十分認識事態之深刻性、暗示美國躊躇於對蘇聯積極的援助之立場、其論文要旨如左、

蘇聯軍值此未曾有之危機當面時、美國國民軍當局及政府、絕對須認識今日事態之重大性、自莫洛特夫外相訪美以來、按美國言、英國軍陷於敗勢、加以聯合國之船舶壓壓喪失、又蘇聯之要求軍需資材之際、向來無如今日之大、故美國必須早一刻、改善此最惡的事態云、

一掃菲島不逞之徒
保護良民使其安居
馬尼剌防衛司令部發表談話

【馬尼剌廿日電】菲島派遣軍、於十九日由馬尼剌市間、對於潛伏在馬尼剌市北部地區之不逞菲島人、遂行掃蕩、檢舉第五部隊分子、同時、沒收無線電機材、手槍等、與此相關聯之大馬尼剌防衛司令部發表當局談話如左、

此舉之目的、一齊實行檢舉、與不認識現下時局而盲信美國側之虛構宣傳的敗殘兵囂動相呼應之第五部隊的活路、乃爲菲島建設上之重大障碍、故日軍一掃是時斷乎使之絕滅、俾對一般良民加以保護、而使各安其業云、

掃蕩垟田村
盤石

【盤石二十一日電】日本一海軍陸戰隊、二十日、掃蕩上垟田村下垟田村（距離盤石東方五公里）附近之敵匪由民宅僞裝掩蔽中、發現敵所遺棄死體、鹵獲高角砲二、同砲彈百三十八、

「援助！」口頭禪毫無靈驗
英美對蔣下井投石
弗爾博士一語喝破五年來奸謀詭計

【柏林二十日電】因大東亞戰爭勃發、狂奔於蔣介石援助、而以對日威嚇爲事之美國、今因屢屢敗戰、援蔣一事、已化爲口頭禪、關此東亞問題之權威弗爾博士、於二十日之菲爾基夏、比紀巴哈達報上、以「助蔣」爲題寄稿論文、對美國之東亞政策、下以痛烈批判其要旨如左、

因在中國之美國利益、在中國市場、故想法阻止日本勢力在中國之伸張、而一九二一、一九二二年之華盛頓軍縮會議及九國條約之目的亦在於此、然給十年前之滿洲事變勃發、美國之目的乃成畫餅、當時之國務長官史汀生之對日通牒（不承認原則）亦未得何等效果、爾來日美關係乃趨惡化之一途、十年後之今日、依戰爭徵發者羅斯福之反日政策、遂有戰爭勃發、中國事變勃發以來、美國務部及財界、託大望於蔣介石者、最初即爲對彼之支援、蔣續行五年抗戰、美國期待日本之戰力消耗、然日本節節不怠、於萬一之際之準備、而此誤算、於過去六月間、已使英美花費最高之代價當戰局復又於中國活潑之今日、美英助蔣爲蔣抗戰五年報酬者、誠如美報『來復』故指摘之美英的感謝電報推積如山、蔗美英今已將將及重慶政權置於窮地之中云、

確立戰時動員体制
廢止滿洲土木建築協會 制定統制强化要綱
△土建統制强化

政府爲確立土建部門戰時動員體制、前會規定其體的實施措置、急於作成土建統制協會要綱、而該要綱提付於七月一日國務院會議、已告決定、因以二十一日令發表、土建建築協會之改組、廢止既行滿洲土木建築協會命、改而制定滿洲土建公會法、基於該法、設置特殊法人滿洲土建協會、凡强制加入會員土建業者之工事受錄、包工之制限、資材之一元的配給、資金之融通斡旋等、均由該會管理、講求對於土建業者强力統制及調整對策、而關於土建業之經營刷新强化、關於諸事項及包工之改善、定於八月一日起實施、其他土建公會之制定、俟土木建築業統制法之改正、自明年一月一日實施、

要綱

第一 方針

於大東亞戰下之、我國國防建設及產業開發之需、研究指導、土建事業之特性、順應現下資金物資勞務統制之强化、以謀國內土建包工能力之綜合的結果向上、同時、爲使動員及効率的運營、改革滿洲土木建築業者等、增强其統制力、促進企業體之協力、以行土木建築業之經營刷新並包工制度之改善、

第二 要領

一、關於滿洲土建公會事項 (一)滿洲土木建築業協會、改稱爲滿洲土建公會、(二)滿洲土建公會、大概行左列業務、

甲、土木建築業者（會員）包工工事、須完全使在公會登錄、以資把握土木建築事業之實態、公會對於會員行工程用機器及假設材料之配給斡旋、資金之融通斡旋、或關於債務保証等工程之助成、基於前項登錄行之、

乙、公會規制其會員之包工限度、又關於會員之契約締結、得命爲必要之事項、

丙、公會應於企業者之希望、得爲會員之斡旋、

丙、公會對於其會員、一元的配給斡旋工事用機器及假設材料等、

丁、公會關於其業務、經政府認可、得徵取會費及各種手數料、

戊、公會爲達其目的、得經政府認可、設必要之規定、

巳、公會關於其會員營業狀態、担任報告、或得從事檢查、

庚、公會得爲達成其目的經營必要事業、但不得以營利爲目的、

(三)滿洲土建公會自体的業務範圍、一如從前、而政府關於此許可、從事指導、

(四)政府對於滿洲土建協會、得行所要之調整、

(五)滿洲土建公會之性質及其機構、大概如左、

甲、公會關於營業、得受政府許可、以土木建築業者、取使强制加入之方針、

乙、公會之最高議決機關、爲理事長、執行機關之職員、爲會長理事長及理事（以上中除不從事常務之理事外一概專任）

丙、公會之會長、由政府任命之、其他職員、由會長推薦者中政府任命之、

丁、政府使公會整備關於工事之指導監督及設計積算等受託機構、

二、關於土木建築業經營之刷新强化事項

(一)、土木建築業、在適正規模改編之目標下、使强化基準高度化、原則上資本金非二千萬圓以上之會社不許可之、

(二)對於不適合前項基準之既許可業者、大概一部以內、宜取適合如該基準之措置政府在此間可及改善經營機構、又關於事業合同從慫慂指導、

(三)營業許可、在交通部大臣行之、當許可之際、尤其保持下級業者之定地營業性、加以必要考慮、

(四)爲期土木建築業經營內容明確化、講求左列措置（中略）

(五)爲期經營方法之改善、經營費之節用與定地的營業之確立、支店、出張所（工事現場結所之事項除外）之設備、除須要認可事項外、必要之場合、得由政府命之、第三措置、

英國船舶益陷暗澹
造船主張紛歧
戰局無望舉國痛心

【里斯本二十日電】與本部戰線之發展相關聯、蘇聯強要第二戰線即時結成之際、上週英國下院討議之船舶問題頗集各方面之注目、政府堅制左翼勞働黨方面之反對、强行秘密會討議終了後、關於議事之內容、因一切未發表、反而激發一般國民之不安、英各報關於討論內容、亦全不揭載記事、且注目之論調亦無、僅泰晤士指摘美國當局已發表擊沈商船噸數、僅英國依然沈默之事實、謂英美兩國當局關於擊沈商船之發表、尙未採用共同政策、頗爲遺憾、攻擊政府、一方對於此次秘密會討議始終表示反對態度之每日報知報、以『商船問題之紙上公開討論』爲題、揭載業者側、組合側代表之特別寄稿、而造船聯合會長哈里斯、於其中有『戰爭勃發以來英國造船所中新設』者全無、造船勞働者數亦比前大戰終結當時非常減少此種事業暴露後、政府督將瑪麗女王號（八一二三五噸）伊麗沙白女王號（八五、〇〇〇噸）之豪華船的建造、而轉以補助、對於小型商船之建造則附諸等閑之痛烈的非難、事實戰爭勃發以來已垂三年、關於現在新造商船的標準型、政府當局與英國當局之間意見尙未全不一致、雖政府號嘲造運力、兼建造迅敏多量貨物大型商船之方針、然軍當局及一般輿論主張此際增產速造船團之速力、可待得確保之攻勢作有效之對抗、故必須對快速小型、商船之建造集中全力然主側亦欠統一轉換小型商船主義、的事態、依然有混沌之勢、戰之議會秘密會之議事內容之一切未發表、爲國民對船舶問題之極悲觀狀態、更增強印象、故國民對戰局前途之不安與焦燥、益益深刻化云、

聯合國美夢多
戰局至此無術可醫
第二戰線不過自慰

【里斯本二十日電】據路透通信合眾社（南部英格蘭）來電、英前陸相比里寬、二十日於說地演說、力言第二戰線即時展開之急務、其所述如左、

蘇聯之繼續抗戰、實力不能過大評價、現在蘇聯國民之最大關心事、乃第二戰線之展開、當蘇軍已如決河之勢、東進突入蘇聯心臟部現在蘇聯約定之求制作戰的提供當意然者、若現在第二戰線展開成功、聯合國軍近一步有勝利之希望、然若眼見我等得見最近蘇聯之援助運不補充暴露之缺陷、徒向歐洲大陸於進取反而受爲、故必須知我等之結果之恐懼而對蘇聯所援之充分軍事的援助、若由不能實行我等對蘇聯之誓約、果可得乎、而現在非對德國生產工場與交通組織、予以强烈爆擊之最好機會乎、只因英美間、缺欠外交政策之連繫、聯合國迄未發現政策、統一强化方法、因此我等之敵、必須向軍事上並外交上之分野、遂用我等之政策云、

英印關係
頗示微妙

【五里西二十日電】據國民會議派遣出委員會、要求英國政府勢力、自印度撤退之決議、英印關係頗示險惡化、英國政府對印度問題不能放棄之理由、倫敦消息方面、舉如左三個、

一、關於印度之獨立、待英印協議之決議、

二、克里普斯之提案、爲英國最大限度之讓步、故最近印度之事態發展、尙未使英國政府再行新提案、

三、英國側態度之背裡、私附有若必要時英國毫不躊躇、而出以斷乎措置之意嚇、

一方會議派議長阿扎特及袖尼赫魯、會見新聞記者時、對所要求之明示聯合國亞細亞及阿非利加之政策、言明無論如何之決議不但於英國、且適於美國、此乃作印度問題、按世界史的觀點發展之解釋、而思實現印度問題根本的解決之會議派之決意、則今後之戰局發展如何、於英印間猶留有妥協之餘地、實爲不容輕觀者云、

進行戰時調查
加里氏抵重慶

【廣東二十一日電】重慶來電報美大總統特使加利氏於二十日夕以空路經由印度抵重慶、此意旨、由重慶當局已經發表、加利今次入重慶乃行重慶側之戰時資要調查云、

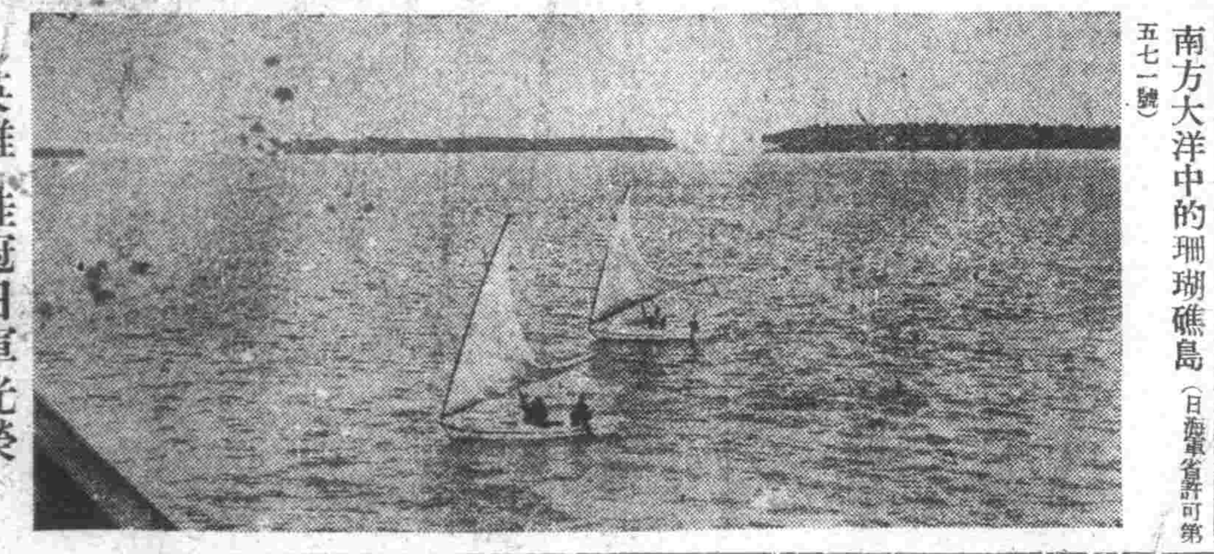

南方大洋中的珊瑚礁島 (日海軍省許可第五七一號)

英雄"桂冠日軍光榮
眞珠灣戰功絕一代
意大利報紙作盡情的稱揚

【羅馬二十日電】眞珠灣奇襲攻擊開始大東亞戰爭、僅七個月、日本於以勃發、英間日本軍將兵之勇猛果敢戰鬪情況、不僅樞軸諸國國民、即聯合國民、亦齊爲之感動不置、而二十日意大利梅薩吉洛報、以『肉彈』爲題、稱揚日本軍將兵誠却自己的勇敢情況、論列如次、

所謂「肉彈」的字句之美、倘眞能理解之、則吾人可概念的把握日本人之心理、日本人之愛國心、同時、關於人間之精神力並軍人之犧牲的精神、自須深有理解、日本人與意大利人、均持有專今次大戰獲得最後勝利之共通的不撓不屈之精神、意大利國民、耳聞眞珠灣特別攻擊隊英雄的行爲、齊爲感激、日本國民亦殆探懷銘刻意大利艦隊在地中海以肉彈突進衝擊英國艦隊之勇敢行爲、聯合國民、徵諸今次大戰痛苦經驗日德意三國將兵、均有不撓不屈之犧牲的精神、戰爭勝利、惟由軍隊精神力而得也、

新西蘭首相
談澳與新危機

【里斯本廿日電】據悉尼電訊、二十日抵此間之新西蘭首相傅利薩、會見新聞記者、極言澳洲及新西蘭之危機、談述如左、

余訪問澳洲關於西南太平洋方面戰局、須與澳洲當局協議故也、而戰局今已在西南太平洋戰線、澳洲及新西蘭其居如何重要地位、無待否認、對日之戰由全戰局觀之、決不宜過少評價、此聯合國一致意見也、日本軍與澳洲及新西蘭以脅威、此間太平洋戰局、極形深刻、現在余特對知聯者、

一、澳洲之軍需工業進展狀態、

二、澳洲之戰時經濟體制、

三、與美國武器貸與協定之活動狀態新西蘭向由澳洲輸入多量之食糧品及煤、更欲輸入多量之物資

頭痛聖藥
新腦
帽子牌商標
立止頭痛！
靈効如神！！
總發行所 大日本名古屋 山川長太郎合名會社

奏效最顯著的
亞斯達所具特色
亞斯達富於强烈的殺菌力及能深達皮肉的滲透作用、故少量的塗搽能止患處的瘙痒、殺滅各種寄生虫菌且制止出膿使患處保乾以至痊癒 不留絲毫的痕跡
—主治効能—
疥癬、白癬、鵝掌風
陰囊癬、頭瘡、皮膚炎
汗疱、瘙痒症、痴瘡
其他各種 皮膚病 均有奇特之効驗
各大藥房均有代售
總發賣 大阪・東京 丹平商會藥房
亞斯達

【主治】
腸炎 腸內異常醱酵 常習便秘 積食鼓腸
瀉痢 醱酵性瀉痢 小兒瀉痢
消化不良 營養障碍 乳兒綠便
本劑有粉劑及片劑兩種
各大藥房均有經售
總發行 滿洲武田藥品株式會社
表飛鳴
(ビオフェルミン)

隣組新聞

取締不良飲食物 對業者嚴重處罰

七月九日至十五日亘一週間、奉天市屯儲之建康周間收極好效果、斷行不良飲食物、一齊取締之大和警察署、由管內投收多數之不良飲食物、實行化學檢查並整理、大體已告一段落、廿一日、其結果已經發表、其種類有汽水、果物罐頭、洋柿子、洋醬油等、不良物品、總計二百九十四個、尚有不良物品、製造處及販賣處、正在調查中、決處分不正業者云、

企圖奉市防護萬全 調查隣組實態

以親邦大日本之對美英開戰爲契機、我滿洲國之防護上、已有移入臨戰體制之勢、對市民平素之防護準備及觀念、有圖謀強化之必要、擁有百五十萬人口之商工業重要都市之大奉天市、爲期防護萬全及訓練之徹底、康德九年度之警護計畫、特置重點於滿保方面、是以對於占有大多數滿保市民之義勇奉公隊各區隊與鄰組活動狀況均應切實調查、而予以指導、對此關係官廳、已決定自本年七月二十八日起、亘三十日間、八月二十八日止、亘三十日間、編成調查指導班、以奉天市全地域、爲一元化、再以分區爲單位、而分兩個班分担調查、每班之編成、由奉天市警察局滿保警佐一名、外由各警察署署員、市公署署員協和會奉天市本部部員若干名、各該區隊負責者一名、義勇奉公隊總隊本部部員若干名任其調查要項如下、

（一）鄰組方面

一、鄰組活動狀況如何二、鄰組常會之開催有無及其成果三、組長之指導是否適宜四、充組長者對內外連絡如何五、防衛精神之涵養指導方針六、各種設備整備狀況七、組長之指揮力如何八、各種訓練之心得並改善要望事項九、其他參考事項

（二）分區並義勇奉公隊方面

一、訓練指導如何二、命令受領傳達之是否適宜三、與鄰保之連絡狀況並將來指導方針四、各種設備狀況五、人員整備狀況及其活動狀況之改善以及要望事項七、其他、

舉開徵兵官會議 表彰各縣功勞者

並對國兵事務進行懇談

奉天省下地方徵兵官會議、二十一日午前九時、在省公署禮堂開催、邢第一軍管區司令官、金省長以下關係官、省下各市縣長出席、軍管區司令官、省長訓示後、舉行國兵事務有功勞之二市八縣表彰式、對於左列市縣及個人傳達授與表彰狀、午後入於懇談、五時散會（寫眞爲國兵事務功勞者表彰式、表彰狀授與之邢司令官）

△治安部大臣表彰蓋平市、鞍山市、遼陽縣、鐵嶺縣、興京縣、瀋陽縣

△軍管區司令官、省長連名表彰本溪湖市、鐵嶺市、撫順市、撫順縣

△全上市縣國兵民籍股長石原壯郎（本溪）、堀文丸一（營口）、林鐘一（鐵嶺）、伊藤勝巳（海城）田丸勝實（蓋平）

△軍人援護團體國婦本溪縣支部

△全上營口支部會員田邊日左

地方徵兵官會議、午後一時再開、立即入於懇談、關於康德八年度國兵事務經過、相議進行懇談、懇談事項如左、

一、關於培養街村指導能力培養之件、

一、書類提出期勵行之件、

一、關於去年度書類整理之件、

一、關於居住地受檢之件、

一、關於徵兵事務之件

一、其他事項、

一、關於民籍事務之件

一、希望事項

而席上邢司令官並金省長訓示如左、

△邢司令官訓示

本日茲接諸官壯容、當於徵兵官資格進行徵兵業務諸般研究討議機會、得開陳所懷之一端、本職實所欣幸、

惟時局將趨世界動亂之域、樞軸諸國、在絕對的優勢下、逐次擴大戰果、不勝慶祝之至、此際新所想、爲達成聖戰完遂之目的、極斯萬全、國兵法在內外環視之中、見諸誕生、今已屆二年有半、固不免多少迂餘曲折、然諸官熱誠努力、克服各種困難、事態卓收相當成果、曷勝感謝同慶、

而仔佃檢討既往二次徵集業務實績須待刷新向上者、職不爲少、關此細部事項、依本職所見、後刻可使兵事處長陳述、而此際特熱望左記事項、希於將來業務運營上無稍遺憾、

一、關於國兵法之認識強化

今所以力倡國兵法重要性者、近次動亂指導層一部觀念以國兵業務爲不生產的、在滿洲國、須集中全力於增產業務、然增產固國策重要部分、須大努力而高度國防國家體制中之根本在軍備、自無異論、相信諸官無如斯誤解、惟以爲國兵以軍之業務、一任主務者即告足矣、若有如斯缺欠業務熱意與理解者、國體與國防強化也

諸官宜使徹底國兵法發布時下賜之上諭御趣旨、努力一掃如斯誤解是所切望、

二、關於吊揚街村當局之責任觀念

徵諸亘二次檢查壯丁之實情、大部認識其職責之重要性、一部今尚未減漫無責任之跡、寔無任遺憾之至

國兵犧牲一身、奉獻國家故打算目前之利害、終莫能望國家興隆也、

苟當其局者以國家觀念爲基礎、担任一般民衆指導、然不無僅考慮個人之利害、而忘掉國家之存立者、

官署須大局高處強化責任觀念、關於國家意識之昂揚、要望一般之酬躍

要之國兵法業績、逐次超於良兒國兵譽望日高、當此之秋、想到時局推移更須要本業務之躍進、

諸官其洞察本職意圖所在、要望近收實施第三次壯丁檢查良好之成果、

康德九年七月廿一日

第一徵兵管區徵兵官 邢士廉

△金省長訓示

當實行康德九年度徵兵檢查之際、得會同地方徵兵官之市縣長諸士、述說所懷一端之機會、誠爲本官不勝欣快者

國兵法實施已達三年、其間蒙軍管區司令官閣下並幕僚將士之懇切指導與諸君之導力、前後兩回徵兵檢查、均極圓滑實施、軍事援護業務等亦逐次徹底、國軍之威容日見充實發展、詢乃不勝慶賀者也、

惟現下之時局、親邦日本帝國收有史以來未曾有之大戰果、大東亞共榮圈之建設顯然進展、故我滿洲國、對於國防、毫無不安之感、日下之國際的情勢俄然不許偸安、而當此非常時、基於日滿共同防衛之本義、畢行東亞北方守護之國軍的充實強化實爲緊急者、故當選兵之任諸士之職責既重且大、當此檢查、須注意於國兵法乃徹底國民皆兵的國家精神之高揚立法、經青少年努力練成國家意識同時、並獲得諸般行政資料、

雖滿洲國建國、爲日猶淺、教育等不甚普及結果民度差甚、單以身體的條件爲選兵之標準、不易遂行事情、而地方徵兵官之職務比先進諸國、爲廣汎者、苟當執行檢查時、軍徵兵官一體、慎重從事、選良者內有素養且身體家庭共同良好、以期無後顧之憂、若將此等向國軍則可高揚其民良兵之國軍的聲價、而充實國防、總之須遂適切之調查與明快之判定及適切妥當之協議、努力發揮軍官合議制度之妙用、以期國兵法之圓滑運營、茲一言附懷、是爲訓示

康德九年七月二十一日

第一徵兵管區徵兵官 金榮桂

家庭儲蓄奉公的實況

植林爲儲蓄良策 要望官民勵行

皆川省次長暢談儲蓄問題

讀書中有一種恒心則無恒

產、而職員中成績優良者其貯蓄成績亦頗良好、此乃皆川省次長所云者、於徵末官廳中、亦從進部下之貯蓄、實屬日常用心於此耳、彼「言你若問我貯蓄狀況啊、一切財政全委於夫人、不甚明白、可以說没有貯金」、彼言至此、大聲哄笑、而此謙遜之次長、向兩國國民大量推獎之貯蓄方法爲植林、蓋植林正爲傳與子孫之財產且增進公益、對於國家之寄與亦頗大、茲舉一例如下「北海道的開拓部落、被秋風所襲、農作物全滅之際、怪的事、竟有一區劃得免於難、經調查結果、說是先祖爲子孫打算、在畢田的四周植林、經過長久年月、長成穿蔽豆木、所以能防雜燥高地溫」、此後援以有寄來訪之際、盡對植林、口述斷河之掛、彼自家之財政一切托靠夫人、而以奉天省綠化爲自己所著、歡聲向實行邁進之皆川奉天省次長、實爲一有大貯蓄之所有者云、

奉省各市縣長會議

協議勞働力對策

奉天省下各市縣長會議、廿二日續開、午前由各縣提出之勞働力對策、結果、決定如左之兩項、

一、農村勞力對策、關於農村雇工、希望以糧穀代價

二、愛勞運動、喚起婦孺之注意、由協和會郡組行之、

糧穀出貨優良者 省方舉行表彰式

在康德八年度糧穀出荷同時、各縣人員、預以多大努力省公署規定對康德八年度糧穀出荷成績優良者發給獎狀及獎金、於廿一日市縣長在會議席上、於午後三時、由安實業廳長代表省長、發給其受賞各縣如左、

省公署賞

一等瀋陽縣獎狀一紙獎金一千五百元

二等撫順海城獎狀各一紙獎金各一千元

三等康平興京清原獎狀各一紙獎金各五百元

合作社賞

一等撫順千五百圓

二等海城千圓

三等康平五百元

滿鐵青年祭 定廿五六日舉行

爲滿鐵青年夏之熱戰譜之「青年祭」亘二十五、六兩日、於滿鐵青年聯合會主催之下、於總局運動場開催當日有十二青年聯比賽野球、庭球、排球、陸上、其所定日程如左、

野球二十五日午後三時

庭球二十六日午前九時

排球〃〃午前十時

陸上〃〃午後三時

禁煙話劇"林則徐" 大同劇團定期公演

鴉片之害人、有甚於洪水猛獸故我國一再提倡鴉片斷禁、而獨立十年斷禁政策大東亞聖戰方酣、而伴隨皇軍之勝利、以鴉片毒害我國之狡猾老英、現很狽遭遇、使吾人不勝痛快之至、

而數十年前首先倡導排斥鴉片之林則徐氏、已歸名青史、爲千古不朽之偉人、大同劇團、爲慶祝建國十週年、而實施鴉片斷禁宣傳、編成新劇本「林則徐」、爲民生部推獎民族歷史劇、除前赴京津公演得好評外並由政府指定、於來月六日來奉、由市公署主辦本社及滿日後援下、於六日起至九日、在奉天市南市場國際劇場、每日兩次公演、通知各方參加、十日赴撫順、遼陽、鞍山、海城、大石橋、營口、大連各地公演、月末返京云、

無線電

七月二十二日（星期三）

午前

六、〇〇（新京）國民體操（大連）初等日本語講座高宮盛道

六、三〇（新京）

七、〇〇（新京）時報、新聞、唱片廣東音樂一、樂太平二、鳳凰叢三、鳳庭流泉四、鼓山鳳五、柳雲現月六、倒垂簾七、胡笳

午後

一、〇〇（奉哈）新聞

〇、三〇（新京）經濟通訊

一、二〇（哈爾濱）河間太陂飛〇、三〇（新京）

〇〇（奉哈）新聞

三、〇〇（新京）學校放送「講談通化省的教育」民生部編審官佐藤得唐二文教通訊

四、三〇（新京）新聞

四、〇〇（齊齊哈爾）經濟通訊

六、〇〇（奉哈）兒童時間童話秘密洞齊齊哈爾市公立福里國民學校校長馬錦殿

六、二〇（新京）兒童新聞

六、三〇（大連）中等日本語講座高宮盛道

七、〇〇新奉報時、新聞、告知、夜間節目豫告、唱片

七、三〇（新京）講演關於東亞教育大會民生部教學官

七、五〇（新京）激勵風長「唱歌與朗讀」張譜昌新京特別市公立自強街國民學校一年生

八、一〇（新京）話劇唱上人指導郭仁長（編劇任情）新京文藝話劇團演漁

八、四〇（新京）新聞

九、〇〇（奉天）生活須知

九、〇〇（哈爾濱）合唱獨唱一、齊唱哈爾濱市歌二、三部合唱歡聲三、四部合唱聖母頌歌四、四部東亞民族協和曲五、獨唱混聲合唱哈爾濱放送

株式會社 興亞銀行 資本金參千萬圓 奉天千代田通支店・千代田通一七 奉天支店・大西門裡

有獎定期存款 收得良好成績

第三次有獎定期存款、以全滿金融機關爲動員而行辦理、奉天市於七月上旬辦理實績、計五千四百七十一戶二千三百一萬四千四百五十八圓、比較第一次同期之八千九百五十戶、顯示減少、然金額約增加一倍半、比較第二次該期大體增加、但與新京哈爾濱之辦理實績比較觀之、大體如左、

新京 二、二三八（分）七、三五六、一圓

哈爾濱 三、〇一四（分）三、〇〇四、〇五六圓

奉天 五、四七一（分）二三、〇一四、四五八圓

由此觀之、奉天市軍官民、正一休同十五億貯蓄之途邁進云、

高價販賣機械油類 協和永被檢舉

奉天市大西區大西街五四號機械油類販賣商協和永經理孫仲喜（四十八歲）自康德八年八月以來、即對奉天鐵西區所東永和成外數十名、共違反百九回法定手續、無視指定價、日而販賣機械油、實價九千五百三十九圓八十錢、得不當利益一千五十七圓八十錢、此外並違法販賣油類空罐木箱、總計二十種、達七十七次、實得三萬二千五百五十九圓十五錢、現已被當局查明依法懲處云、

社會事業協會 組成視察團

奉天市社會事業協會、在本年動員大會裡、曾收得短期以上效果、爲此之後舉辦之社會事業講習會、亦成績優良、現爲觀察各都市之社會事業現狀、並圖改善計、乃組成社會事業視察團、由社會事業協會中選拔五名、由本局社委員會中主事、黃滿前赴官引率下、廿四日起赴吉林、哈爾濱兩地參觀、預定月末返奉云、

北邊慰問映畫班出發赴現地

【新京】交通部爲務以郵政飛野次長始部內首腦部爲慰勞北邊地區遊行、擴之服務員之勞苦、而組織慰問隊分爲七班、慰問映畫班一行現帶同日滿兩國新聞電影等、由二十日向現地出發云、

經濟

轉移已定分配機材 日滿分配順序 對緊急產業已決定

政府爲謀應付水豐、鏡泊湖各水電之發電開始或近將操業之吉林豐滿電堤之各水電、其他各地火力發電所之發電量增大之送電設備之整備所要電線、國內自給增產、決定昭和製鋼壓延工場設備能力擴充、預先進行準備中、線材壓延機械、當求日本之、與商工省並鐵鋼統制會、種種折衝中、頃日本側、決定將分配小倉精鋼之線材壓延機械、轉移昭和製鋼、故昭和製鋼、俟完成機具到來、開始所要線材之積極的增產、日本側將已決定分配者、轉移滿洲側、視爲對於經日滿緊急產業、決定資材之轉給順位之方針之現象、同時爲鐵鋼統制會之運營積極化之證據、今後日滿間之產業調整上、與以多大之示唆、

有獎定期存款

建國十周年紀念有獎定期存款、自本月一日開始辦理以來、於四千萬國民踴躍參加之下、共同邁進、以求達成一億五千萬圓額、即自開始以來截至十八日止、僅於新京等三大都市、即有五千五百萬圓之驚人成績、玆將三大都市成績列下（單位千圓）

	件數	金額
新京	二、七四三件	一四、三四六
奉天	七、六〇一件	三〇、〇六一
哈爾濱	三、四五九件	一一、一五三
計	一三、八〇三件	五五、五六〇

又根據以往之經驗照例三大都市之成績均占全國之五十五％故由此而推測目下有獎定期存款必能突破一億圓見國民熱誠云、

主要十三都市銀行資金賬目

中銀調查五月末主要十三都市銀行賬目、爲存款餘額十九億七千三百七十三萬三千圓、比上月增加二千一百七萬三千圓（一、一%）、比去年同月增加四億三千三百二十三萬六千圓（二八、一%）、放款餘額二十四億六千七十七萬四千圓、比上月減少五千六百五十五萬一千圓（二、二%）、比去年同月減少二億一千二百六十二萬圓（八、〇%）

上月新京一千六百三十二萬三千圓（一、六%）以下奉天、哈爾濱、安東、營口、佳木斯示增加、新京之增加、起因中銀之存款增加、放款之都市別狀況、爲除奉天、哈爾濱、齊齊哈爾、撫順、鞍山之外、八都市、以新京之三千九百八萬四千圓（百分之三、六）爲首位、均示減少、新京之減少、起因興銀之減少、詳細如左（單位千圓、△印減）

存款之都市別狀況、爲比

△存款餘額

	五月末	上月比	去年同月比
新京	六三八、二九〇	一六、三二三	一八一、〇四一
奉天	四二七、四九五	一二、二〇九	四五、六七七
哈爾濱	一五二、四六六	四、一〇四	三三、三六八
安東	六五、七三一	七〇七	一一、一〇二
營口	二一、九六三	一、三三七	三六六
齊齊哈爾	一九、一八九	△九七	六、一五七
吉林	二七、六六〇	△三九一	二、一二〇
牡丹江	四一、八五八	△二、七〇〇	一、八一〇
錦州	二一、四五九	△三、三八〇	二、二八九
佳木斯	二四、九八四	一、四三六	七、七九七
撫順	二〇、六四〇	△一、一八七	三、六三四
鞍山	二三、九九七	△七、六一一	七、一八〇
大連	四八九、〇〇一	△一、六七七	一二〇、六九三
總計	一、九七三、七三三	二一、〇七三	四三三、二三六
除大連計	一、四八四、七三三	二一、七五〇	三一二、五四一

△放款餘額

	五月末	上月比	去年同月比
新京	一、〇三二、四八七	△三九、〇八四	△五五三、八六三
奉天	四五七、二二三	一九、九四三	一一七、七二三
哈爾濱	二一七、六一四	八、九〇〇	六二、七四四
安東	四四、三二二	△二、〇九〇	一三、九九八
營口	三五、二七二	△一、三四一	一〇、六七三
齊齊哈爾	一二、三九四	三一二	五、三九二
吉林	三二、〇四二	△一、八七八	五、六一九
牡丹江	二一、〇八〇	△八一	四、〇六三
錦州	九、四八六	△二、二一七	三、〇二二
佳木斯	一五、九〇〇	△三、三八	二、九六一
撫順	一〇、二六三	九、一一九	四、三一五
鞍山	一七、六二二	六、四八〇	三、六三七
大連	五三四、〇六八	△三〇、三六六	一〇七、〇九六
總計	二、四六〇、七七四	△五六、五五一	△二二一、六二〇
除大連計	一、九二六、七〇六	△二六、一八五	△三二九、七一六

商工公會聯合會

第二十六回滿洲商工公會聯合會、自二十一日午前九時、在新京紀念公會堂舉行、由經濟部柳生商事科長由聯合會會長石橋新京商工公會副會長以下全滿各商工公會長等、三十名出席、石橋新京商工公會副會長爲議長關於遂行第二次產業五年計畫上之商工公會責務、產業統制法並事業統制組合法與商工公會、關聯、及省商工公會之運營方針協議、並由主管官廳指示、正午休憩自午後一時再開、有懇談並報告、午後三時散會、

股票行市

場況——後場適於開店休業狀態、極呈閑散、主力股不過開三角錢之移動耳、開行時、新東股一百三十四圓七角、鐘紡股一百五十三圓、新鐘股一百二圓五角、新船股九十三圓九角、一般均事觀望、其後行情稍落、新東股一百三十四圓五角、鐘紡股一百五十三圓、新鐘股一百一圓九角、新船股九三圓、遂告下市

奉天滿取（後場）

	開盤	收盤	大價	小價
滿取	[illegible]	[illegible]	[illegible]	[illegible]
新東	[illegible]	[illegible]	[illegible]	[illegible]
鐘紡	[illegible]	[illegible]	[illegible]	[illegible]

東京短期（後場）

	開盤	收盤	大價	小價
新東	[illegible]	[illegible]	[illegible]	[illegible]
郵船	[illegible]	[illegible]	[illegible]	[illegible]
同新	[illegible]	[illegible]	[illegible]	[illegible]
鐘紡	[illegible]	[illegible]	[illegible]	[illegible]
新鐘	[illegible]	[illegible]	[illegible]	[illegible]
人新	[illegible]	[illegible]	[illegible]	[illegible]
大新	[illegible]	[illegible]	[illegible]	[illegible]
日石	[illegible]	[illegible]	[illegible]	[illegible]
滿鐵	[illegible]	[illegible]	[illegible]	[illegible]
重工	[illegible]	[illegible]	[illegible]	[illegible]
日產	[illegible]	[illegible]	[illegible]	[illegible]
水產	[illegible]	[illegible]	[illegible]	[illegible]
帝麻	[illegible]	[illegible]	[illegible]	[illegible]

（收盤時間二時四十分）

大連市況（後場）

	開盤	收盤	大價	小價
[illegible]	[illegible]	[illegible]	[illegible]	[illegible]

哈爾濱市況（後場）

	開盤	收盤	大價	小價
[illegible]	[illegible]	[illegible]	[illegible]	[illegible]

鹿茸活血濟坤丸

婦女內用命寶△一貼見功效△直達到病根……九州大藥房

治愈瘰癧鼠瘡

敝小女桂芬患瘰癧三年之久……田世榮啓

調經育生丸

月經不準經血過多過少赤白帶下……奉天北市場登瀛泉東路北樓房 玉德堂藥店

通信教授新式簿記

今値本會創辦十二周年故決行增刊數千學員渴望之……

白話商業簿記

現已出版件後入會函授生均有免費享受之權……四號駐京大通銀行簿記講習會收郵寄（但回信地址須詳細寫明）

招募插班生

本校募集一學年插班生定於七月末日報名截止八月一日考試特此廣告

民生部認可 瀋陽商業學校啓 校址奉天市瀋陽區吉祥街二段五號

直隸會館附設施診所

建設我們的新東亞 先由強健身心作起 本會館爲了救護患病者便利起見開設了只收實費的輕費救療所希望各位利用而保持我們的健康吧

診治=內科。外科。小兒科。皮膚花柳科。眼科。耳鼻咽喉科。產婦科。（有產院設備）

時間=每日午前九時起午后三時止

但星期六午前十一時止星期及假日休診

地址=奉天市小南關（娘娘廟對過）

奉天直隸會館

感謝戒煙神速

以救燃眉之急日久病臉重……嗚謝人奉天省……

求租房屋

租滿人宿舍用房數間有欲出租者對一切條件及其他希前來接洽可也 奉天市隅田町九 盛京時報

言慧珠啓事

敝人此次來奉……同期滿返里爲先啟發引臨行匆匆不克一一走辭尚希各界原諒

世界的大發見 治淋優秀藥 那伊色爾

治癒腎病腦筋衰弱

……謝啓人 奉天市……徐德祿謹啓

產前產後

婦人的生產，有左右生命的危險，如果不能注意調養，最低的限度對自身的健康，愛兒的發育，是有影響的

安全 渡過此難關·在產前產後·只要攝取多量營養就行了·若素爲胃腸營養良藥若能日常服此·不但能補給豐富的營養保持健康·更能促進乳腺分泌使乳汁旺盛

適應症 胃腸諸症 未老先衰 產前產後 小兒虛弱 肺結核

胃腸營養 若素

奉天市信濃町十七號 若素製藥株式會社

滅疥 癢癬疥瘡 一掃而光

疥癬濕疹

灑爾膚爲有機性硫黃製劑、兼能適量植物性油、對於疥癬、頑癬濕疹・汗疱、及其他諸種皮膚病有強力之殺蟲殺菌及制痒作用、而毫無刺戟、乃安全卓效之皮膚病治療劑也。

灑爾膚

各大藥房均有出售

協和會今逢十周年

建國情熱今更充沛
舉國展開紀念式典
先進者挺身苦鬪餘蔭綿綿

建國以前、其精神的母体、形成自治指導部、建國以後、大同元年七月、創立協和會、過去十年間、與政府倶爲我國政治兩大支柱、當宣發展、七月廿五日、欣逢創立十周年記念日、今日之協和會、擁有分會四千三百、會員二百九十六萬、會務機構、亦於全滿各省、設置省本部、縣旗市本部達一百八十七所之多、本部未設置之縣旗市、僅二十四、此十年間會運動、非必平坦之途、而協和會如斯發展足証國運隆盛、此先進者十年間、挺身苦鬪之所賜、茲十周年記念式典、對於會員會務職員、呼起嶄新之建國熱情、協和會中央本部、於廿五日記念日式典之前、忙於準備、當廿五日、午前八時半、舉行記念式典、同十時卅分、舉行會務職員慰靈祭、正午舉行會務職員表彰式、午後一時、舉行會務職員協議會、翌廿六日、仍續行該協議會、可記念之中央行事、於此告終、

深有義意的一天 奉天市的行事

七月二十五日、爲滿洲帝國協和會創立十周年紀念日尤以本年適逢我國建國十周年之佳辰、並際於大東亞聖戰方酣期中、其意義殊爲深遠、協和會奉天市本部對此重大之紀念日、已擬定當日午前九時舉行隆重之式典、同時更繼續開催建國十周年慶祝市民大運動會、式典及運動會會場、悉在大和區國際運動場內、屆時凡參加式典者、須於午前七時三十分齊集於忠靈塔前、然後排列八時向式典場出發、對於式典進行順序及式典役員誌下

紀念式典 一、開式宣言 二、滿洲國歌奉唱 三、日本國歌奉唱 四、建國神廟遙拜 五、皇居遙拜 六、帝宮遙拜 七、默禱（向建國殉職英靈致感謝） 八、協和會賜語捧讀 九、訓示 十、向國旗敬禮 十一、滿洲帝國協和會萬歲 十二、閉式宣言

大運動會 一、開會宣言 二、大會長致辭 三、競技上之注意 四、競技開始 五、競技終了 六、成績發表 七、優勝旗授與 八、大會長致辭 九、閉會宣言 十、大滿洲帝國萬歲

式典役員 金榮桂、皆川豐治、委員長王賢湋、副委員長多田晃、委員山口重次、齋藤武雄、申振先、安集雲、蔣江五

協和戰士情熱 感動部落民捨己奉公

【承德】高揚民族協和旗幟、以信念與熱情爲唯一之武器、而於國境地區挺身肅正之協和青少年團所造功績、日益深切、潛入熱河省興隆縣下靈動之共產匪當局、爲必與以撥滅工作、計自今春以來、即以日滿軍警果敢努力、現已芟除其大半、所剩者僅該縣西北一部、如斯協和會特別行動隊及統監特別工作班、各選拔六十名協和戰士、自六月十五日以來、即於該地區日夜與潛入之共匪地下工作員舉無言干戈、或豪雨或於灼熱赤陽之下建設道路、遮營集家部落、擔當部落、防衛、過去一周年間、於共匪之下蹂躪、致陷於自暴自棄生活部落民、此次亦皆捨己奉公努力就勞營營從事矣

十七烈士建國之花
協和會創立紀念日舉行慰靈祭

寫眞右方自上而下　呂維淸、范德修、安志廉、渡邊光男包碩德、若林一郎、董尊三、孫文明、松浦末喜、中野琥逸、末光末雄之諸氏

協和會當本月廿五日之創立十周年記念日之佳日、決舉行記念式典終了後、續對建國熱情殉職之十七名會務職員一同於靈前宣誓新段階建國之至誠茲將十七氏殉職狀況誌之如下、

呂維淸氏（光緒九年生）原籍在山東黃縣、住所哈爾濱道裡買賣街、於大同元年五月北滿開始第一回討伐時協和會使七十數名之宣撫員從軍、呂維淸氏亦參加宣撫班五月十九日與數名同志同帶軍大使命乘船冒雨由哈爾濱出發赴松花江岸某方面、出發時除突受匪賊襲擊勇敢戰鬪武運不拙松花江上散華、

若林一郎氏（明治四十二年生）原籍地廣島縣耶麻郡小耶村、住所遼陽濱木町若林兵吉氏長男、昭和七年三月東亞同文書院卒、協和會組織北滿特別工作班時、若林君前往參加五月卅日由奉天出發赴拉哈泰安鎮等爲宣撫工作、更赴昌昌溪開設辦事處安定民心於安達、農安、肇東等、暴虐之匪賊李海淸同年九月廿四日突率約一千名襲昌溪、是時逃難有之、十月三日宣撫工作中途被同匪團所襲、廿四歲青年生命已終

渡邊光男氏（明治四十二年生）本籍福島縣耶麻郡岩月村、昭和六年十月滿鐵入社、大同元年五月入協和會參加北滿特別工作班五月十六日爲班長由奉天出發爲匪團入大半燒失之珠河工作、次於五月廿八日爲東支西部線方面工作而安達站月餘工作之結果六月末會組織基礎工作告終、七月廿日舉行分會發會式、八月廿七日在安達縣城及安達站被李海淸、大照之兵匪所襲擊而殉職矣、

范德修氏 本籍關東州石河驛石河屯、旅順第二中學東北大學卒業後、大同元年五月入協和會與渡邊光男君同赴北滿特別工作與、同君共行成爲建國之人柱、

金東漢氏（明治卅五年生）本籍地咸鏡南道端川郡渡道面下西里、昭和元年九月入協和會、康德三年六月至康德四年十二月爲間島邊境特別工作本部長從事匪賊歸順工作、屢有功績、康德四年十二月在三江省依蘭縣半截河附近殉職、

包碩德氏 康德元年六月十二日以情報蒐集之目的而赴新巴爾虎左翼旗、被反滿份子所謀殺者

中野琥逸氏（明治卅九年生）本籍廣島縣福山市鍛冶屋町、帶特命四月十六日赴華南、視察南洋方面九月十九日在安南海防患虎列拉而永眠

松浦末喜氏 本籍熊本縣宇土郡松合町、康德六年四月入協和會爲富錦縣本部青訓專任指導員、七年八月因訓練生募集而赴集賢鎮、於途中被匪賊所襲而告殉職

坂根滿郎氏（明治四十年生）本籍鳥取縣伯郡北谷村、康德五年入協和會爲訥河地區本部靑訓指導員康德六年九月十八日靑訓生擊匪賊所襲擊與靑訓生殉職

徐裕祥氏（民國十年生）與前記坂根指導員共徒反擊、遂與實弟及夫人同化爲建國之華、

坂田忠喜氏 因前記訥河事件善後措置應援勤務中過勞而發熱病、康德六年十一月十二日又患腸窒扶斯已告永眠、享年廿五、

矢口悌次郎氏 康德五年七月一日於承德地區勤務會工作六年七月廿七日患胸部疾死亡、享年廿四

孫文明氏 於康德五年八月爲本溪縣靑訓輔導員六年八月十三日引率生徒在太子河水泳中因心臟麻痺而告殉職、享年廿七、

董尊三氏 勤務寧安縣本部靑訓生指導中殉職

末光末雄氏 康德五年入協和會勤務於三江省富錦縣本部、專念會工作、翌年九月殉職、享年廿八、

田中米一氏 於康德六年六月於濱江省雙州地區本部擔任開假之靑訓指導、康德七年九月十二日豐樂街靑年團結成準備中被匪賊所襲而告殉職、享年廿一

安志廉氏 康德三年六月一日當濛江縣本田參事官、大橋指導官一行歸縣之際接到奉琼一行所攜行之金錢五百有餘之匪軍集合於吉林省境輝南縣舖板石嶺之情報、即行奔命諸工作、九月二日在舖板石嶺遂與匪軍發生衝突、但中野琥逸氏之死亡年爲康德四年云、

月、宇田一、方煜（恩、以下略）等共一五二名、

中央本部 紀念行事

協和會中央本部方面、刻已決定舉行各種盛大紀念行事、豫定於二十五日午前八時半、在協和會館首先舉行紀念式典、繼於同午前十時舉行慰靈祭、同十一時舉行表彰式、茲將擬定之各行事式序、分誌如左

△紀念式典式序、開會之辭（總務部長）合唱國歌、遙拜（神廟宮城帝宮）讀國本奠定詔書與協和會勅語、（會長與中央本部長）齊讀協和會綱領（職員代表）披露祝電（總務部長）式辭（會長與本部長）協和會萬歲（武部長）閉式之辭（總務部長）

△慰靈祭式序　一同着席、神官着席敬禮修祓、修祓、祭文（本部長）式辭（政府會員代表）玉串奉奠（會長、本部長、軍、政府代表）撤饌、敬禮、神官退席、解散、

△會員表彰式序、開會之辭（總務部長）致辭（會長）表彰（會長）祝辭（長官）答辭（受賞者代表）閉式之辭、

奉足籃球選手決定
出席東亞体育大會

慶祝建國十周年之全東亞體育大會、即將於下月在國都舉行、事先爲甄拔我國代表選手、由各省選派省代表隊到京作預選比賽、刻下奉天省足籃球代表選手、業經選定、計籃球由領隊趙下一郎氏率帶之下、委信志傑氏擔當主將、選手有馬殿奎、劉文君、馬春和、胡文奎、張撫生、王永芳、劉瑞武、劉銘宣等全隊十一名、足球隊代表隊除滿鐵一部日系選手參加外、滿系則有李全仁、封秉恩、周家禎、王壽先、崔玉堂等、一行預定二十三日午前七時十分自奉出發、二十四、五、六三日間在新京兒玉公園開賽、按此次所選、皆國內有數之名將、奪取錦標、或有幾分把握云、

慰問日軍將士
定期舉開寫眞大會

對於担任北邊鎭護日任日夜奮鬪努力之日軍將士、及以傷病之身在病床上之白衣勇士滿洲寫眞家協會思以開麥拉攝影以資慰問爰主辦日軍慰問寫眞撮影大會、八月二日在奉天神社境內（豫定）舉行、希望者以官製明信片向浪速通六木村洋行內全滿洲寫眞材料商組合奉天支部

捐助二萬餘圓
充藝文振興資金
菊五郎公演剩餘金之歸宿

日前在新京、奉天舉行之日本藝能使節第六代菊五郎一行滿洲建國十周年記念公演之際、生出二萬餘圓剩餘金、是以主辦者有所種種協議結果決捐助爲滿洲藝文振興資金、二十一日、滿洲演藝協會常訓社長、赴總務廳弘報處、訪問武藤弘報處長採取捐助手續、

郵政技能競技會
入選者決定

全滿郵政技能競技大會奉天地區預選會、二十一日午前十時、在奉天中央郵政局於奉天中央、瀋陽、奉天鐵路、鐵嶺、通化、新民、蘇家屯、撫順各郵政局代表選手四十五名出場之下開催關於蓋戳送信準備三業務種目、競技結果、決定入選者如左、

一、送信區分競技　一等于（瀋陽）　二等陳（奉天中央）　三等尹（瀋陽）

二、蓋戳競技　一等小笠原（奉天中央）　二等陳（蘇家屯）　三等傅（奉天中央）

三、特殊送信準備競技　一等馬場崎（鐵嶺）　二等佟（奉天中央）　三等王（奉天中央）

而該入選者、出場於八月五日開催之奉天郵政管理局管下各郵政局第二預選會、

匪徒發信威脅事主
警官掩來一網打盡

七月十四日午前〇時頃、奉天市東關區鋪定街一段六四號宋亡人李任氏（五八）處突一匪人跳牆侵入、以手槍威嚇、搶去現金八百五十六圓與金鐲四個（時價四百圓）逃走、又於七月十五日與十八日、兩次向前記李任氏宅送來恐信、其中謂『七月廿日午後九時向瀋海驛前廣場送來欵金一萬圓、否則一家盡殺不留』、事被市警察局探知、乃於同時在指定地點、由多數警察官待機中不料大膽之犯人、奉天市東關區鋪定街二段一四三號王成（二五）、果然前來、並攜同共犯者王亞甫、王榮華（住所均同）乃以此一黨三名一網打盡、目下餘罪正嚴重追問中云、

追悼海上殉難英靈

【東京】當第二回海之紀念日、中國事變大東亞戰爭下之殉職殉難船員之合同慰靈祭、二十一日午前八時半在大東亞會館、於遞信省日本海運報國團、船舶運營會外關係之團體共同主辦下舉行、此次之殉職者爲去年八月之氣比丸機關長伊藤信太郎氏以及去年四月至今年三月末之一個年之殉職殉難者〇〇名、即由寺島遞相、松本海務院長官、大谷船舶運營會總裁外遺族關係者翌最參列之下在秋岡日技神社由宮司爲齋主、祭主寺島遞相以下各團體代表者奏祭文後、遺族代表川崎汽船田中船長未亡人奉奠玉串繼爲來賓陸海農林大臣（各代理）以下奉奠玉串十時半式終云、

教育講習會開幕

由市公署主催、選拔市公立各學校長及首席教師、於二十一日起、亘三日間之時局教育講習會、已於廿一日上午九時起在市公署二階大會議室、隆重舉行矣、當日由馬闕與行政處長講演、其連日講題如左、時局訓話、防衛講話、國際情勢教育重點各項云、

風箭

△漏了找房東、每逢在夏季陰雨連綿中、一般住房漏了都找房東、近日陰雨連綿、全市的住宅十室九漏外邊不下、屋裡還下、使一般住戶感到了相當痛苦尤其是滿人唯一集會中心點、城內協和會館、那裡不但有協和會館、還有瀋陽區公署協和會瀋陽分會聯合會、國防婦人會、食堂、還有糧某公會、樓上下十來處辦公處所、因爲連日大雨、不論樓上下漏了個一塌胡塗、大有公辦不得也之感、而且二十一日之勞務興國會上午九時因會場大漏特漏、所以全未開成、耕相日找房東吧但房東能否修理、那就有聽着了、

布基地瑪勝景渾雄
豐功永爍南方
昭南市戰蹟紀念碑除幕

【昭南市電】爲祭負南進日本之最大基地昭南市之守護神昭南神社與布基地瑪高地之忠靈塔建設工事自與至今已亘三個月間之修築、於日來之昭南神社及忠靈塔建設委員會　已決定第二次計畫、昭南神社院寬凡一千平方米包圍外院接院內之東南之舊高爾夫場一帶寬二公里長二公里半及有廣大景勝地營造大體十一月中可以竣工、〇〇部隊本部筆安中築終了天照大神之御神體奉遷式、以十二月八日大東亞戰爭、一周年記念日執行之忠靈塔、於山下中將與巴爾西巴爾會見地之福特工場背後高三百米之布基地瑪高地上建立中、中自山麓至頂、幅二十米、長八百米之參道、業已修築完了、頂寬九十米、奥行百卅步、高四十米之忠靈塔至十一月中大體可以竣工於此忠靈塔之背後並爲新嘉坡攻略戰因敵兵及戰火不盡致死之一般死者慰靈、計而建以供養塔、並計畫設修練道場、運動場等諸施設、（照片即布基地瑪高地之戰蹟紀念碑最高指揮官之除幕式）

招集產業科長
舉開肉價會議

省公署爲對省下各市縣食肉價格有所規定、乃定於本月廿四五兩日、在省公署禮堂、召集各市縣產業及實業科長經濟科長等開食肉會議

都市面貌的今昔觀

安東

照片　車如流水　馬如龍繁盛的現今安東市滿人街

昔日荒原今成繁華都市
安東市之發展史話
建國十年國勢躍進姿態

發源長白山口鴨綠江像條碧玉帶、劃分著滿鮮國境、滾滾地注入黃海灣河、在江口附近居爲有近代都市威容的安東市、就是國境都市的繁盛、實在足以慰安旅行者的旅情、追溯一下子歷史吧

清朝 時代、這地方一帶、爲蓬蔽所覆蔽、在荒廢之地、當時爲邊外、淸朝政府、以係治外之地、全然置於不顧、而同治年間、山東地方有大飢饉與大水災襲來、那些飢餓流民、就這渡過海灘、來在此地開墾、最初形成一部落、地名沙河子、又稱爲沙河鎮、這就是形成今日安東市最初光陰似箭、歲月如梭、入於光緒年間、淸朝政府、在此處置安東縣衙、縣下統轄四十八部落、設與水利、定稅法、鋭意講求民治、同時

森林 東邊道地帶的森林伐採、亦告解禁、是以由該處伐出的木材、編成木筏、放之於鴨綠江、多在沙河鎮卸陸、那時節木材的交易頗盛、爲集來成爲木材集散地、以至於今日發展之端、光緒二十年、日淸戰爭勃發、日本軍占領安東、設置民生團、和議成立後、宣告廢止、更於十年後、日俄戰爭勃起、日本軍再度占領安東、此處以兵站基地、宣布軍政、敷設軍用輕便鐵道、所以人民來居者多、在日本軍政下、改善市街、進行施設業造防水堤等、整備都市的面目、日俄戰後一年、軍政廢止、同時、中國側行政、還給中國官憲、翌年、中國當局、移通商於此地、設置

海關 滿洲國建國後、這開放通商港之故、漸漸地以商埠地國境都市、爲世人所注目、此時設置的海關、滿洲國建國後、遂爲滿洲國政府之國境稅關、以中國的密輸捕諾、本市不僅爲國境的水陸交通的要衝、且從同東邊道開發以上、工業都市、在產業發展途上、現在人口三十萬餘、文化施設、亦告整備、本市區域、由上流東坎子、至下流三道浪頭安子山麓延長約二十餘公里、

都邑 都邑計劃是三十年間、推定人口四十三萬人的大都市荒蕪之地沙河子鎮地貌、今日之隆盛、任人均能預想建國十年國勢發展、這安東市、以六大都市之一期待着無限的飛躍、（安東之卷完）

照片　明治卅七年時代的安東市＝圖、城內公安警察署附近、左側爲東本願寺前身之安東山沙河鎮寺、現爲大和橋（現在已更名爲中富橋）

極力防水 遼陽水災後報

時維七月、季節入夏、除了市附近陳洪、雨量連綿、致使河節節增水、迄廿一日夕刻判明、被害一帶、浸水房屋五百餘戶、今尚在行測中、[illegible]亦力從事防水作業、然至二十一日淸晨、果由太[illegible]

梅毒　虧損活力與性命　請服東亞唯一聖藥

勝於注射之偉効

●不只是個自己一人 連把家族特別子孫也都破壞的便是梅毒 然而普通經過第一期後 因不見表面症狀而不治 結果抑若種種互禍。

●驅梅之法甚多 有注射 有內服其中最好 總服「毒掃丸」可免注射之麻煩卻得百倍之効・本劑强大的除毒淨血偉効 服後立即發現。

●就因身中各處的梅毒健毒病菌等不許其逃避可完全殺除 同時以淨血作用 補 作用等相協而發現故一舉而可得除毒强身延年之効。

總行 山崎帝國堂

毒掃丸

地球牌

萬人油

パピリオ　拍　必　麗

雪花膏　日頬紅　粉白粉

S12

梁宅家傳成藥

哈利巴

視力模糊

人身如缺乏維他命A即覺兩目乾燥，視力模糊，不但易患眼腫赤眼爛眼，甚至完全失明之危

應每日進服哈利巴二粒非但可以避免一切目疾，且能養成銳利之目光。

HV214　奉天 田邊藥品株式會社

東洋新品鍋爐　ボイラー

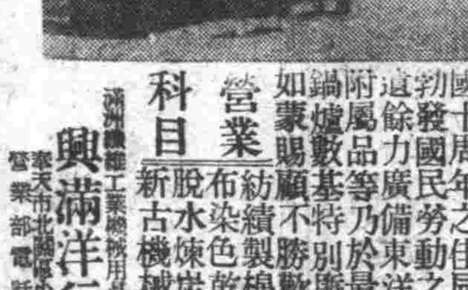

茲際大東亞聖戰下我滿洲建國十周年之佳辰爲伴隨工業勃發國民勞動之完遂敝社不遺餘力廣備東洋各種機械及附屬品等乃於最近運到新品鍋爐數基特別廉價以廣招徠如蒙賜顧不勝歡迎之至

營業科目　紡績製棉紡線撚絲織布染色乾燥拉寬平光脫水煉炭鍋爐等各種新古機械買賣

滿洲纖維工業機械用品部組合員　合資會社 興滿洋行　奉天市北關　營業部電話

美容潤膚

香氣高雅、細膩滋潤、雙美人雪花膏眞爲最新壓登之雪花膏所配合之藥劑「荷爾蒙」能使身体返老還童、增加皮膚滋養故常用能根本消除斑點粗皺油光點氣等患、洵爲有之美容靈品也日常採用、容顏嬌嫩、潔白細膩使用者羨慕不置也

洋廣貨店均有出售

雙美人雪花膏

（總行）大阪 中山太陽堂 （分行）奉天・大連・天津・青島・上海・南京・漢口

S40

評「冬梅」短篇創作（續） 由言

——實業洋行出版婦女季刊一卷二號——

王大嬸家的母女在路上，『天微明了，雞唱在另一個村莊』。但後來又說『王大到這裡來，已交涉了半夜了』。這半夜的時間，實在不知由何而出。

『等他和他繼家時，天已大亮』，這中間的時間似乎與王大嬸跑的時間相合，不過作者因王大嬸中無法形容，又因『雞唱在另一個村莊』第一句自己很得意，所以硬將他扯上，豈知這一下將整個的組織均弄劈瘕了。

一總結一句說，『這故事取材方面尚好，但筆下卻十分紛亂，日後望作者多多努力』第二篇『向日葵的種子』孫石澳作（第二篇不評）這篇文章如一隻萬花筒，千奇百怪，變化不盡。看起首像一篇記敍文，中間又似乎是小說，最後又變爲了偵探。並且鄉村中的豆腐房的女兒可以在『交際場上』出現『一個富戶』蓋一所房子要把『十年間省吃簡用的錢都化上』耕田。『一個大財』『才』由諸孟平歸來，便能由別人手中將寡人奪下。故事眞是罕有，令人讀之如入山陰道左右前後，應接不暇。

故事的內容是這樣的，一個大財被惰敵殺了，埋在地裡。因爲下過一場『小雨』便道——那夜的屍體也難以尋出來了』。後來大財身上帶的向日葵的種子發芽了，才得破案。這故事中最重要的便是向日葵的種子，所以作者也以此而爲題，但是作者對於這種子的處理却甚纖細了。假如吳大財被殺的鄰居長終不必等種子發芽也可以找出吳大財的屍身埋葬的地方，如果被葬在那個『深坑裏』，那麼向日葵的種子永遠也不能發出芽來了。（向日葵在吾鄉稱爲向日蓮，原是一種極微小的種子）。如果以偵探小說論這篇文章，結構是十分拙笨的。當吳大財被殺後不由偵探長這方面描寫而由張細運方面描寫，這不但有違偵探小說固定的作法，而且也失去了故事的『重心』吳大財的被殺先表白出來也是不對的如送給別人一個酸石榴先生告訴他是甜的，那便大殺風景了。

寫偵探小說實在是一件困難的事。偵探小說的魔力，常常令人咋舌。近來有很多雜誌爲了號招讀者亂登一些不成話的東西，這實在不是好現象。就如本文的作者原沒有作偵探小說的技能，而犯了『潮流病』硬要去寫，所以遭到這樣的慘敗，我從前原是一個偵探迷，自覺對於這種東西讀的還算不少，然而拿來和滿洲諸作一較，眞是連哭都有了。

總結一句說，這兩篇文章都不很可觀，第一篇的毛病在於『幼稚』，而第二篇却是『粗製濫造』，所以我們都只能挑挑他的矛盾的地方，而不能拿高的評價去評他。

如中國史記大家『司馬遷』作的史記，不但可以供人做爲史料參考，而且精彩百出，令人讀之生動。及至後人作的敘事尚有餘而精彩不足了。以上二篇均不足，所以別的更一點也論不到了。

一九四二，七，四日

文學

托爾斯泰主義與我的感想（手書題字，難辨）

托爾斯泰是我最初的恩師，也是我最大的恩師。就是現在自己對於人生思想的大部分仍與托爾斯泰的思想相和可是說實在的自己已從托爾斯泰主義脫離得很遠。這雖然不能完全算是好事，可是我絕對不以爲這是可恥的。倒覺得能夠忠實於自然的意志了。原來托爾斯泰不畏懼一切的公衆自己的信念，因此他不怕死，不怕牢獄，不怕破壞家庭的和平，不怕失掉自己生活的安定。也許不是不怕，總之，他是無論到何時都是把自己想說的話說出了。他並不被主義化自己的生活，只是勇敢的寫出了與自己的生活所發生矛盾的眞理。

這一點是可尊敬的，至少現在的我是學不來的。所學不來的原因，是我沒有像他那樣堅決而不可加減的主義。

托爾斯泰否認肉食，我就是吃些肉也不覺得受什麼苛責，我雖然幾乎不吃酒，也不吃煙，可是傍人吃我也不以爲是壞事。這一點的錯誤，竟弄成很的錯誤。

關於性慾也許是因爲我沒像托爾斯泰那麼放浪過，所以我並不以爲那是罪惡。雖說罪惡，容易附隨於性慾然而我以爲性慾，本身不是罪惡，所以因性慾而生的羞恥，也不取像托爾斯泰那種態度，只是自然的保守着不使其不負責任而生孩子的藉慨的理想。

對於戰爭我是感到可怕，可是發起在有原因的地方，我以爲那是不得已，撲滅能發起戰爭的原因，不用說當然是贊成，可是對於已經發起的戰爭，並不打算作一個無抵抗主義者。

我比托爾斯泰過於能融通，對於一切大致都是抱着恬然的態度，托爾斯泰如果看到也許以爲這是墮落。我自己雖然不以爲是什麼罪惡。然而也不以爲這不是墮落，我只以爲這是事實。

我現在仍舊在繼續着建設新庭園的工作，我以爲應當這樣生活着。不用說我並不打算強制他人也這樣作，同時使沒有資格住這新庭園的人來，我以爲双方都會感到困難。新的庭園出現在地上的時候，始能使人們看到事實，我也誰從願意在這里住的人里，選出有住的資格的人，使他們住在這里。在可能範圍內我想建設一個能快活的住很多人的庭園，然而，我不想去非難，認爲不願意在這里住的人，是在過着不正當的生活。

因爲我知道那是不得已。

也許我在這里被他人認爲是很不得要領的人。其實我自己只是不想把他人弄成不幸，想把自己整個的生命全部活用在自己的工作里，在可能範圍內想作一個最聰明的人。新庭園建設起來時，想把他弄成安樂的所在。

想把他弄到何種程度，我自己也不會知道，只是每天寫些文章，畫些畫兒，讀讀或訪友，或踏着散步想些事物：……的混光陰。能夠認眞的工作時，就想到生存着就得作某種事業。散步時，又以爲世界過於幸福覺得有些過意不去。總之極力想去捕滅罪惡，又想把捕滅罪惡當作自己工作。

四二，七，一三譯於撫順

希望批評譯品 之戰

我們這文壇，出現了翻譯的文章，倒不是近來的事反而到近來，逝一邁進了學校們的小朋友，便學着兩種語言的『國民科』，至於大朋友，可以通語言，譯公事，教學生：的精通高等語學的翻譯多，這雖然只限於日本語，但在文壇，關於日本文學的譯品，不過幾冊，就是登載報紙雜誌上的也很少，比起不堪的創作來，譯品眞不堪言了。

其實有這樣的語學人材了，譯品比創作多也應該，我們先借他山之石，可以鍛鍊我們自己的寫作學習。

但譯品，不但從日文譯出的總算有了幾種，不是還有自稱譯自譯英文本，還有能譯法文詩，還有與白鸝夫會談的其實我們文壇上人材是很可稱是濟濟多才。可是說了裡從沒有見過對翻譯的文章的批評，不僅是文學譯品，凡屬政經，社會，科學，史地，一至青年讀物，輔助教材，凡皆應當批評之指導之，這當爲促其增產的一最好法，自然也施之對創作批評收過宏効的……

一頁評論

讀安娜與蘇珊 李蘇

載六月號新滿洲作者方之義

作者用說故事的手法，輕描淡寫的描繪出兩個不同的女人，但她們的運命是相同的，她們在這茫茫的人海中，在這時代的洪流內，她們祇是個不被人注意的人，流她們隨着浪潮而飄泊，順着社會的支配而到處流浪，環境摧殘着她們。她們與環境掙扎，社會虐待着她們，她們與社會搏鬥。她們作過種種不同的職業，她們很勇敢，她們也很有力量，因爲她們惟一的目的是『生存』啊！

但她們也是人也有着人一樣的慾望如其說欲望勿寧說是人生自然的要求安娜追求着高尚的戀情，她有奮鬥所得的遺憾，精神上的傷痕，她從不知什麼叫幸福，快樂然而她終於疲倦了，她要追求一個精神寄托的處所。

『我要一個安慰我的……我和環境掙扎得夠了，夠了……』

『我本想有個高尚的戀愛，把我心靈上留個甜蜜的回憶……』

『我想從戀愛上尋找幸福，不再追求痛苦的回憶』

她是怎樣在憧憬着美麗的戀情，她知道惟有高尚的戀情，才能填補人生的空虛，惟有高尚的戀情，纔能安慰人生的恨惆，悲哀，因爲這是人生本能的要求啊！

蘇珊要有一個生之樂趣，然而現實不能給她滿足，終於她耽於自己欲望的享樂，惟有她自己才明瞭她自己。『起先是自然的需要，後來就變成了娛樂。』她又說，『男女間的關係，正當與不正當的價值是一樣。』她是耽溺於自己欲望的，享樂來忘却現實的苦痛的。她們所取的方式，縱然不同但她們爲尋求人生的快樂，旅途上的安慰的目的則一，雖然一個是憧憬着高尚的戀情，一個是耽溺於靡亂的享樂。

高尚戀情的憧憬打碎了，安娜毅然的去了，蘇珊呢？也隨着一同的去了，因爲她們知道她們是孤旅者，惟有她們自己纔能互相純誠的愛她們自己，她們底確是健壯的一同去了，她們有着高尚的靈魂，她們有着在洪爐里鍛鍊出來的金剛身。

作者的技巧，是值得贊揚的，一種淡淡的輕愁，思鄉的悵惆，孤獨者的悲哀，都是成功的。但作者却忽略了現實的反映，未能解剖現實，我給她們所走的道路，祇是說明了她們的苦刑，卻未能盡到啓示人生之責，記得在華文每日上讀過者的中篇小說，『失去了的歌聲』是與這篇同樣的無骨幹軟性的東西然而這篇確比較健壯的多了假如作者一貫的用熱練的筆法，去寫些有時代性有正確意識的東西，並不難成爲一個很好的小說家，因爲現在已不是淡淡輕愁如一股煙的羅曼蒂克的時代了。

小花園 末名

我常想有一片小小的花園，能夠我一個人神馳的就夠了。這裡沒有雜多也沒有盛夏，只是溫煦的春天，而且是永遠留在這裡的！不滅的春天啊我在這上面種一些什麼呢？牡丹太艷冶了，她的壽命又太短促。菊呢，她是秋天的植物，種在春的花園也不適宜。我把長春藤移在這片土上的時候，我又反悔了，她將寄附在什麼上面生長呢？

我想起來在那曠野上的青色的小花了，她寂寞的成長又寂寞的萎謝，就是查遍了植物學辭典，恐怕也找不出她的名字吧？就叫她青色的花吧，叫她悲哀的花吧，叫她運命的花吧！但這花是我喜愛的。

相信你猜沒有權利限制我心裡長滿這樣無名的青色的小花。她們是一簇一簇的發生在我的花園之中而且甘願我輸在她們的身上。

當日光有點熱起來的時候。我躺在青色的小花上面向自然傾說。「母親，快把兩棵的椰子樹移來一株吧，但是眼鏡蛇和鱷魚之類的東西不要附帶着跟過來。」

於是就有椰子樹在我的園中長起來了。

雨來的時候，雨點打在椰子葉上，嘶嘶切切好像聽彈琵琶。花園的門外，貼有廣告「一切蟲類及麻雀不得入內。」蟲類多有吮吸人血的嫌疑，麻雀有啄食幼芽的特長，所以都在禁止之例，在那廣告牌的下面同時附有幾行小字是，「麻雀以外凡是生着歌喉的鳥類都不得擅入內。」

所以在朝陽昇起的時候，有畫眉鳥百靈鳥，還有織機近似麻雀而與麻雀性格相反的鳥類，都展開了翅膀在我的園裡歌唱了。這裡毫無限制，沒有F短調C長調之類的理文，男性也不用穿禮服，女的也不用穿着曳地的長裙完全是自由自在的唱着，也用不着我的撫掌。

如果我想午睡了。那麼只要把那塊廣告牌子翻轉過來即可，因爲那塊牌子的後面寫着，『請高尚的鳥類停止歌唱』，這時只有低音的鳥類用輕輕的聲音來送我入夢，有夢全是好的，還是一些美麗的夢，光明的夢，而且在夢裡還可以支配着一切，控制着一切，願意自己變大一點，就長久一點要他如何，他便如何。

睡魔被我從這塊土上驅逐出去了。

失眠也不再在這片領土上立脚。

我只有一個願望，就是叫我愛的那些悲哀的，運命的，青色的花迅速的長成吧。

我是有權利這樣說的，因爲我是這個花園的唯一的主人。年青人休要嫉妬吧，如果你能處理得比我更好的時候，我的這片夢想的花園，情願讓給你，叫你完全佔有她。

六月二十四日

今日奉天的文藝界 石宵

——面壁談之一——

擁有一百三十萬人口的大奉天市，該不是寂寞的吧？然而除了優曠貴雜匠耳的市聲而外，在文學上，怎又如此的寥寂呢？

過去，有多少先輩，在這塊土地上爲文學流過開拓的血汗，在荒蕪的莽原里，開闢了一條路，雖然是一條尺的路，但是，只要有人肯繼續走下去，不怕他不變寬，而時至今日，却日見其仄了。固然過去也沒有光榮的歷史燦爛的花朵，然而那開拓者的血汗，却是我們所應當紀念的，

因爲把國都奠定在新京，一些想攀龍附鳳的大人先生者流，自然的走向帝都，以文學的中心，似乎也隨着移向新京去，而奉天則如被棄在荒原上的孤兒了；雖然還有所不斷的在扶育着，可是因爲榮養的不足，只有日見其瘠瘦，將來的成長，實是我們關心者的一個極大的問題，

現在新京方面的文藝界，雖然沒有大的進展，而尚能維持過去的情形，而在本年……[illegible]……怕是奉天的文人所共有的悲哀吧！

然而我相信，擁有一百三十萬人口的大奉天，在文壇上不能長此沉默下去吧，對於今日都文藝界的現狀，我們不必羨慕也不必嫉妬，……我們過去沒有可誇的歷史，然而我們却要珍惜前人流着血汗……[illegible]……

而今被存留下來的，還有甚麼呢？……[illegible]……可是只要拿出來執拗的熱與力，重新的走下去，在不久的將來，也許會踏出寬敞而光明的大路，

七月三日

曠野田鄉 入

一個苦渴而疲憊的旅人
曠野裏湧出一股清水
跟蹤走到清水的流邊
有着冷冷的玲瓏的波音
他先俯下乾渴的唇
那恰是盛夏的傍晚時分
醫癒燒灼的胸與肋
大地猶未解卸白晝的肢拿

隨後裸露雙足
濯去沿途的塵土
水裏沁入他的足心
就廣觸絲碎石們滑

他知新啓程的時節
暮靄已把清水遮斷
祇聽飛叙的曠野上
飛揚着冷冷的玲瓏的波音

（一九四二六月）

霧 曲曉

記憶裏，昨日有山有雲有日光，心上卻開了一層晝夜的窗，今朝的[illegible]……生發着，從助動生長，而造於沉澱奏態的今天情勢，都……

拭上淚的眼紋，也許會悠遠的？窗外一株樹，樹頭織了絲綠透明，我們的窗鏡還是唯一的世間景了！

鏡子 樊竹

遙遙的長途，被一行列車和海上浮船給征服了，馬蹄答答的響聲停止了，把我帶到久違的家門口，心中所預想的一切正是反比，那裡又有病苦的父親呢？我開始覺悟他們運用的圈套，父親端坐在椅子上，告訴我所以拍電報的理由，更告訴我說明天的黃道吉日給成完成大事，我當時汗流如雨『父親我還小，用不了這麼早就：……』事情早已決定了，反抗也是不成，心裡好像萬丈火苗燃起，晚風雖然涼，但是，吹不滅心內的狂火，我問妹妹因爲甚麼不通知我，她祇有無語，數年來聽過多少遍可悲的故事，看見多少可泣的事情，我未會落淚可惜一回在那天晚上大概是女孩子善悲吧哭起來了，妹妹也隨同着哭起來。

理智終於敗了，父母之命我無言的服從，和一個陌生的女人在大廳廣衆之下舉行最榮耀的式典，我和她雖然不相識，在一刻值千金的良宵，我頭一次接觸到女人，更第一次感到女人是迷人的，終於機械般的作了人生三大事項中的第二項。

我這樣屈服了環境，但內心如何仰止也不住了，我開始給朋友們寫信，向他們訴告，沒有接到他們回覆時，便離開了家。

雖然祇有半年就可卒業，但其間眞好像過了一年，除了要好同學之外，沒有一個人知道我在痛苦中，我每天還和他們同樣談論，壓制住內心的悲哀，這短短的半年裡，家信不知道接了多少，但更有她的信，超過家信之多，裡邊沒有溫言柔意，侮辱我，向我訴苦，說我懦弱如泥，不和家中對峙，父親的信呢，則就責斥我，對妻妹的信，就是告訴我，她不加任何管理勸導，含來妹我的妻在家如何悲詣，捧打……等語，我此時嘗到了人生的苦痛，也懂得了失眠的滋味，這樣苦澀的日子，好容易過去，雖然出了學校門，還有一年的訓練，正好把我派到家鄉實習，親眼看見的事，更使我不安起來，以前的家是那樣和美，現在每個人都掛上一幅怨臉，一個迷失了路的孩子！要時常和我口角，最後就是號啕大哭起來，這樣的事已經是數不清多少回了，結果還是受到父親的申斥，實我不會管教她，我深深的感到了少小離鄉沒有受到家庭教育，不能拿出相當手段管教她，那以後我病了，是害了一場大病，大概是死神嫌我未成熟？又把我推回人間，日子在嘆息中溜走，我開始踏進社會，於無可奈何之下，我們在外組織了一個小家，我變了方針，

建文運動由第一階段到第二階段 吳郎

滿洲建文運動，伴隨滿洲建國十年的光輝的歷史，也具有十年的生長歲月了，回想起這十年的歷史，在最初也和表演新歷史一樣情緒的如火一般的具體存在着，像如斯之態勢，均足以使我等獻身於藝文工作者銘感着這永不或忘的榮光，

無庸具體的陳述，我們便可以鑑辯的相信着在今天滿洲藝文界的創造事業，不獨是從現實中生長出來的，並且已經進而獲到了社會層的支柱，換言之，即決不是無意識的探險，而是有意識的實踐，從昨年藝文指導要綱公布以來，已由建文之士的熱情的創造，皆附了官民一體的活動之表率了，

那麼，從建文運動的開拓者拗執的努力，於試練中找生發之路之過去十年，實可以認爲建文運動之第一階段由於清結過去十年的藝文之生長，再益以國家，社會以及藝文家和藝文組織的誠心攜手，打成一片，無論在實質上和形式上，更互相信賴團結一體，用以克服時艱邁進於新的文化滿洲建設的大道，實又可謂之爲建文運動第二階段的開始。

從第一建國到第三建國，滿洲已表演了近代史所罕覯的史實，相信建文運動的第二階段，也該會隨第二建國而開始躍進於東亞的文化業績的，因爲藝文方面既已基於社會環境和國家需要，則位於多文領域之內的活躍，當由藝文家擔負着這個榮譽的使命的。

所以當茲光輝十年的滿洲飛躍時代，無論已知或未知的滿洲藝文家們，都該聯合在這一起以集合滿洲藝文之總力，作爲締造第二階段的建文運動之中核的主力，那麼我們該當以如何雀躍的心情來勇躍活潑起來呢？這實爲我等建文上所當自覺的課題。

徵稿

一、有關滿洲作品之批評文字，或短論，介紹但須切合現在文壇之實際情形者之，即對現文壇建議。
二、譯文，（亦限於評論與介紹文）
三、散文，新詩，
四、因本刊地幅狹小，故暫不收較長創作
五、稿長不得超過二千字（惟批評與譯文除外）
六、寄來稿件請於封皮稍註『文學版』不得寫私人之姓名。
七、稿末請附住址姓名以便寄奉稿費致謝金

慶祝滿洲國建國十周年

中國銀行　奉天商工銀行　志城銀行　瀋陽商業銀行　興亞銀行　益發銀行　功成銀行　大成銀行　大東銀行　德泰銀行　益通銀行　奉天市銀行俱樂部

精力的泉源

飯前飲此一杯酒、可以促進食慾、補助消化吸收、只因榮養充分、體力乃得堅實、疲勞之立能恢復

就寢之前飲此一杯酒、可使血行調整、心氣平靜、安然而入睡鄉、疲勞倦怠、雲散煙消、新生精力、油然湧勃

酒質精良　甜蜜適口

赤玉牌葡萄酒

是一般眼藥才的超特品
是一切眼科病的精良劑

司保明眼藥

全國藥房均有代售

新藥製造

滿洲製藥株式會社

治淋特效

淋尿治

適合東亞人體質
獨具殺菌之靈驗

淋病何以最難治療？何以痊癒後容易復發？何以似癒不癒，效果不確？何以服普通藥物，終歸斷根？蓋因東亞人體質，較之洋人略有不同，故同類藥物，對於同樣病症，蓋成分略有增減，而其化學作用，顯然不同，往往不能減絕頑強之淋菌也。按一般淋藥，……[illegible]

售價：24片

滿洲[illegible]公司

592